Banco de Cochabamba
su banco
B de C

PRESENCIA

MATUTINO FUNDADO EL 28 DE MARZO DE 1952

AÑO XXV- N°. 6.583- LA PAZ, BOLIVIA, LUNES 4 DE OCTUBRE DE 1976- 12 PAGINAS- $b. 2.00

Banco de Cochabamba
Su corresponsal en todo el mundo
B de C

Oriente y Bolívar empataron tres-tres

Los bolivaristas vencían 3-1 en 1er. tiempo

SANTA CRUZ 3 (ESPECIAL).- Bolívar y Oriente Petrolero empataron 3 a 3, en un partido amistoso que se jugó esta tarde en el estadio Willy Bendeck ante 16.000 espectadores.

El plantel bolivarista vencía por 3 a 1, pero el equipo local logró equilibrar el marcador en la parte final del encuentro en base a un notable repunte.

La primera etapá favoreció al equipo visitante en base a un trabajo más eficaz en su delantera, que aprovechó debidamente las fallas de la defensa petrolera para anotar en tres oportunidades. El primer gol fue por tiro libre que ejecutó Bastida, tras amague de Troncone y Morales, Se produjo a los 10 minutos. A los 21 minutos llegó la segunda conquista por mediación de Aragonés, con un remate de larga trayectoria que venció a Ladislao Giménez, Poco después, a los 23 minutos se produjo el descuento para Oriente por intermedio de Capielo por tiro penal, Finalmente a los 31 Adolfo Flores aprovechó falla de la defensa local para marcar el tercero.

La segunda etapa fue favorable a Oriente por su mejor trabajo en todos los sectores del campo. A los 10 minutos descontó Franco y a los 36 Toninho decretó el empate definitivo.

En general, el cotejo satisfizo a la expectativa de los aficionados que concurrieron al estadio Willy Bendeck, sobre todo por los seis goles conquistados. Espinoza de Oriente Petrolero fue expulsado en el segundo tiempo, terminando el equipo local con 10 hombres.

DELANTEROS CELESTES.- Aragonés y Bastida, antes rivales, ahora compañeros en Bolívar. El "zorro" debutó en Santa Cruz marcando el primer tanto, de tiro libre. Aragonés marcó el segundo. Los dos estuvieron efectivos.

CONTENCION DE ESCOBAR.- El arquero de 31 contiene en el aire una entrada de los delanteros de Always y concretamente de Herrera. Los albirrojos ganaron merecidamente a los albiverdes por 1 a 0, y cerraron su campaña en 1976.

Always y Ferro ganaron en la última jornada

Finalizó ayer el torneo local de fútbol en Primera "A" con dos partidos que se jugaron en el estadio "Lastra" de Sopocachi Los vencedores fueron Ferroviario y Always Ready, frente a Figaro y 31 de Octubre, respectivamente por 1 a 0.

En el partido de primera hora, Ferroviario logró avenajar por la mínima cuenta al representativo de Figaro, con el marcado por Silva a los 40 minutos de la etapa complementaria, Cotejo de acciones desordenadas y con grandes dificultades en las dos delanteras para llegar a las vallas rivales.

Ferro buscó el arco adversario con más afán, y eso determinó que se llevara la victoria por 1 a 0, Figaro ratificó que se trata del equipo más débil del campeonato y que su desenso responde al juego que desarrolló a lo largo del certamen que finaliza ayer.

El único gol del partido preliminar fue anotado por Silva a los 40 minutos con un tiro desde fuera del área que fue contenido a medias por el arquero Soliz, y después dio en el poste para introducirse finalmente en la valla.

Partido bajo en el aspecto técnico, con mucha imprecisión en la entrega de pelota y nula profundidad en los ataques.

TRIUNFO DE ALWAYS

En el partido de segunda hora, el representativo de Always Ready superó al de 31 de Octubre por 1 a 0, con gol logrado por Bracamonte a los 8 minutos de la etapa complementaria.

Un cotejo con más dosis de fútbol que el anterior, y con un Always mejor plantado en el medio campo, destacando algunos jugadores con mayor sentido de orden y de fútbol bien jugado, como en los casos de Walter Costa, Herrera, y Aspiazu, Buena labor de los mediocampistas del equipo de la banda roja, que gravitó decisivamente en el desarrollo del encuentro. 31 de Octubre presentó un plantel casi íntegramente nacional y ese hecho determinó una nueva fisonomia en su juego, aunque le faltó mayor solidez para acusar un rendimiento alto. Cotejo de acciones que por momentos acusó un rendimiento aceptable de los dos planteles.

Los mejores valores fueron Walter Costa y Saavedra. La calificación del encuentro es de 4, regular. La actuación del juez García: Buena.

ALWAYS READY..... 1
31 DE OCTUBRE..... 0

Arbitro: Gustavo García.
Estadio "Luis Lastra".

Domingo 3 de octubre de 1976. Recaudación de 9.100 pesos bolivianos por la venta de 464 entradas.

Always Ready (1).- Torrico; Delfín, Cornejo, Agreda, Pozo, Costa, Aspiazu, Bracamonte, Gómez, Herrera y G. Costa.

31 de Octubre (0).- Escobar; Quisbert, Espindola, Herrera, Cordero, Saavedra, Albarracín, Miranda, Castro, Villegas y Porcel.

GOL: Bracamonte 17' del primer tiempo.

MEJORES VALORES: Walter Costa y Saavedra.

CALIFICACION: 4, regular.

ACTUACION DEL JUEZ: Buena.

EL UNICO GOL DE FERRO.- Arriba: el remate de Silva no puede ser contenido por el arquero Soliz y la pelota va rumbo a la valla. Abajo: el festejo de la gente de Ferro. Fue el único tanto de los de Pura Pura y les dio la victoria frente a los rojinegros.

La Paz, campeón nacional en el torneo juvenil

Goleó a Beni 4-0 en match final

TRINIDAD 3 (GENTILEZA DE RADIO TROPICO).- La Paz es el nuevo campeón nacional juvenil de Fútbol, luego de su amplio triunfo sobre el Beni por 4-0. La confrontación tuvo lugar en el estadio departamental con un lleno total.

La Paz presentó a Flores; Oropeza, Limón, Hinojosa, Rodríguez, Espinoza, Rougcher, Acosta, Portugal, Melgar y Archondo.

Beni por su parte alineó con Vaca, Rojas, Soliz, Rivera, Rodríguez, Ramírez, Crespo, Pórcel, Soria, Ayala, y Wari.

El juez del cotejo fue el sucrense Martín Valda, quien estuvo colaborado por Luis Medina de La Paz, y Carlos Rodríguez del Beni.

GOLES: Portugal 33' (penal) y Portugal 40' del primer tiempo. Los otros dos tantos fueron conseguidos en la etapa complementaria, por conducto de Melgar y Archondo.

La amplia superioridad del elenco paceño se puso de manifiesto, desde el pitazo inicial. La producción del elenco paceño logró plenamente su cometido, ya que desde el inicio del partido, se pudo apreciar un mayor ensamble de líneas que su rival.

Beni, que contó con el apoyo de su hinchada, no pudo frenar los avances coordinados del plantel paceño.

Al termino del match, la afición beniana premió con un aplauso a los veintidos jugadores por la forma como se prodigaron en procura de conseguir la victoria.

Posiciones en Primera "A"

EQUIPOS	Pj.	Pg.	Pe.	Pp.	Gf.	Gc.	Pts.
1° Bolivar	18	16	2	0	42	9	34
2° The Strongest	18	11	6	1	36	11	28
3° Mcal. Santa Cruz	18	10	4	4	36	18	24
4° Chaco Petrolero	18	9	2	7	35	32	20
5° Municipal	18	7	5	6	28	28	19
6° 31 de Octubre	18	6	5	7	22	21	17
7° Olympic	18	3	6	9	15	27	12
8° Ferroviario	18	3	5	10	18	28	11
8° Always Ready	18	4	3	11	19	36	11
10° Figaro	18	1	2	14	8	40	4

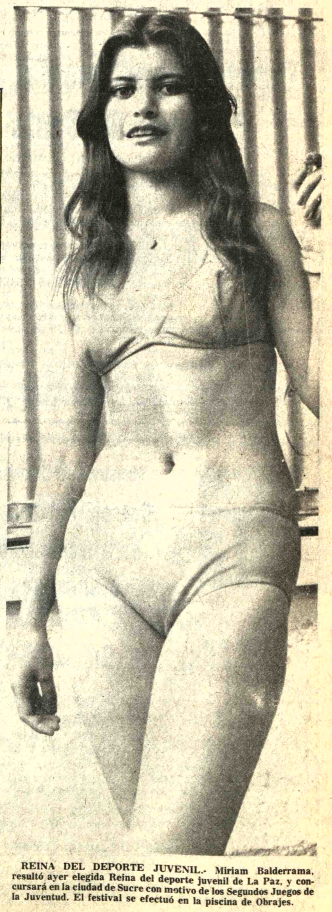

REINA DEL DEPORTE JUVENIL.- Miriam Balderrama, resultó ayer elegida Reina del deporte juvenil de La Paz, y concursará en la ciudad de Sucre con motivo de los Segundos Juegos de la Juventud. El festival se efectuó en la piscina de Obrajes.

Seguirán en FIFA Israel y Taiwan

PRAGA, 3 (AP).- En una sesión del Comité Ejecutivo de la FIFA se decidió no mostrar la "tarjeta roja" a Israel y Taiwan sino mantener su condición de miembros de la Federación.

El Comité resolvió que los intentos de expulsar a Israel de la Federación Asiática eran inaceptables para la FIFA porque no estaban de acuerdo con sus estatutos.

China presentó la solicitud de ingreso como miembro de la FIFA hace dos años pero con la condición de que fuera expulsada Taiwan. En mayo pasado, la FIFA decidió admitir China pero se negó a expulsar Taiwan.

La FIFA resolvió ahora que China tendría que retirar su reclamación el 16 de octubre, cuando entre en efecto su condición de miembro de la entidad. El no hacerlo así significaría que China perdería su status de miembro de la FIFA.

Según la agencia CTK, el presidente de la FIFA Joao Havelange, dijo que la sesión del Comité Ejecutivo de la entidad se efectuó en Praga, como reconocimiento al septuagésimo quinto aniversario del fútbol checoslovaco y como homenaje al campeón europeo.

Checoslovaquia ganó el campeonato europeo de fútbol de 1976.

Otros temas se vincularon con la realización del primer campeonato mundial juvenil de fútbol en Túnez. Desde el 27 de mayo al 10 de julio de 1977. La FIFA decidió que sólo podrían participar jugadores que al primero de enero de 1977 no hayan cumplido 19 años.

Como una medida de ayuda a los países en desarrollo, la FIFA organizará un simposio de entrenadores de 105 países en Magliugleu, Suiza, dijo la agencia sin dar más detalles.

Títulos mundiales de boxeo serán puestos en juego esta semana

NUEVA YORK 3 (AP).- Tres campeones mundiales de boxeo de América Latina expondrán esta semana sus coronas en sendos combates, y otro latinoamericano irá en pos del título de su categoría.

El argentino Victor Galíndez, campeón de los semipesados reconocido por la Asociación Mundial de Boxeo (AMB), pondrá en juego su título el martes en Johannesburgo, Sudáfrica, contra el local Karl Smith. La pelea debió efectuarse anoche en el estadio Rand, pero se postergó por lluvia.

El viernes en Tokio, el panameño Rigoberto Riasco expondrá su corona de los supergallos de la AMB con el japonés Royal Obayashi.

El sábado tambien en Japón, pero en la ciudad de Kofu, el dominicano Juan Guzmán expondrá ante Yoko Gushiken su título de campeón minimosca de la AMB.

El argentino Miguel Angel Castellini intentará arrebatar el viernes en Madrid el título de los medianos junior de la AMB al español José Durán.

Otros combates de la semana:

Jueves: en Los Angeles el norteamericano Benny Rodríguez enfrentará al mexicano Sergio Ayala.

Sábado: en Copenhague el campeón semipesado del Consejo Mundial de Box (CMB), el británico John Conteh, pondrá en juego su título ante el norteamericano Alvaro López.

James Hunt mantiene esperanzas para el título mundial de automovilismo de 1976

MOSPORT, ONTARIO, 3 (AP).- El inglés James Hunt mantuvo vivas sus esperanzas para conquistar el campeonato mundial de automóviles de Fórmula 1, al ganar hoy el "Gran Premio de Canadá", a bordo de un Mclaren M23-8-2.

Hunt tomó el liderato definitivamente en la novena de las 80 vueltas en torno al circuito de Mosport y luego contuvo al insistente francés Patrick Depailler en su Elf Tyrrell de seis ruedas.

Con el triunfo de hoy, Hunt está a ocho puntos del campeón reinante Niki Lauda, de Austria, que tiene 64 puntos en lo que va de la temporada de 1976.

Lauda y su Ferrari terminaron en octavo lugar, sin poder apuntarse tantos en este evento.

Sólo quedan dos carreras en la serie: la semana próxima en Watkins Glen, Nueva York, para el "Gran Premio de Estados Unidos", y el 17 de octubre en Japón.

Depailler, quién hizo el más rápido recorrido en la pista con 191.84 kilómetros por hora, terminó a casi 30 metros de Hunt, quién ocupó la primera posición en la arrancada.

Ronnie Peterson, quién arrancó junto con Hunt en la línea frontal, se apoderó del liderato al iniciarse la primera vuelta, encabezó en las siguientes cinco hasta que Hunt le pasó. Peterson siguió retrasándose hasta terminar noveno en la lista de 24 participantes.

Mario Andretti mantuvo su avance firme para terminar en tercer lugar a bastante distancia de los líderes.

El sudafricano Jody Scheckter terminó cuarto; el alemán occidental Jochen Mass, de la escudería Mclaren de Hunt, quinto, y el suizo Clay Regazzoni, sexto.

Regazzoni corría sexto faltando unas pocas vueltas cuando perdió momentáneamente el control pero logró volver al pavimento para contener el avance del brasileño Carlos Pace.

FERROVIARIO.....1
FIGARO 0

Arbitro: Carlos Leaño.
Estadio "Luis Lastra".

Ferroviario (1).- Navarro; España, Misart, Saavedra, Abello, Maldonado, Villalba, Lira, Blanco, Sanca y Aranda. Aternaron Silva y Loza.

Figaro (0).- Soliz; Arias, Dehueza, Murillo, Castro, Durán, Caero, Alcázar, Patzi, Machicado, Aldasoza y Hernández.

GOL: Silva 45' del segundo tiempo.

Hay 3 punteros en Mundial de Básquet

BUENOS AIRES, 3 (AP).- Jugadas dos fechas del décimo campeonato mundial interclubes de básquetbol Real Madrid de España, Mobil Girgi de Italia y Obras Sanitarias de Argentina encabezan las posiciones con cuatro puntos.

En el torneo participan tambien Amazonas Franca de Brasil, Universidad de Missouri, Estados Unidos y Asfa-Dakar de Senegal, que tienen dos puntos.

El programa de hoy: Mobil Girgi vs. Asfa Dakar; Universidad de Missouri vs. Amazonas Franca; Obras Sanitarias vs. Real Madrid.

Continuaron duelos de artillería en diferentes regiones del Líbano

BEIRUT, 3 (AFP).- La "Batalla de Aley" quedó anoche reducida al clásico duelo artillero de los demás "frentes" libaneses.

Anunciada a bombo y platillo por las fuerzas conservadoras tras su rápida victoria en el sector montañés del Mtein, al este de Beirut, la ofensiva contra Aley, cuartel general regional del campo palestino-progresista y localidad situada 18 Kms. al sudeste de la capital, quedó frenada inesperadamente bajo pretexto de tregua humanitaria, pero, según observadores, a causa de las graves implicaciones diplomáticas que habría tenido su prosecución.

Esta mañana, el diario izquierdista Al Safir publicaba el texto de dos mensajes dirigidos por el gobierno soviético al Presidente libanés, Elías Sarkis, y al de Siria, Hafez El Assad, tras la intervención de tropas de Damasco en la "Batalla del Mtein".

El dirigido a Sarkis expresaba:

"Las informaciones procedentes del Líbano acerca de una nueva ofensiva militar contra la resistencia palestina en la que participaron fuerzas sirias inquietan a todas las personas deseosas de que la paz vuelva a reinar en Líbano. Cabe preguntarse si la ofensiva no es un intento de ciertas fuerzas del país y del exterior para propiciar una solución (del conflicto de Levante) a costa de la existencia de la resistencia palestina".

El mensaje enviado a Damasco subrayaba, a su vez, que "la prosecución del conflicto libanés y la creciente intervención de Siria en favor de las fuerzas de derecha no sirve a los vitales intereses del Líbano, ni a los de resistencia palestina, ni a los de Siria, cuya actitud antiimperialista queda en peligro".

"Esperamos que los dirigentes sirios desplegarán todos sus esfuerzos para que cesen los combates y se inicien negociaciones constructivas para una solución que no se haga a costa de los intereses palestinos", agregaban los dirigentes del Kremlin.

Sin embargo, los dirigentes conservadores libaneses siguieron proclamando su decisión de resolver militarmente el conflicto nacional.

Así, Pierre Gemayel, líder del Partido Falangista (Kataeb), declaró en entrevista al próximo número del semanario libanés Monday Morning, que sus correligionarios "están resueltos a liberar cada palmo de territorio nacional aun cuando pierdan la vida en ello".

Acerca de la intervención siria en el sector de la montaña, expresó que las tropas de Damasco "son fuerzas amigas que vinieron por nuestro deseo, mientras que la otra fuerza (los palestinos) es una fuerza extranjera" e "integrada por bandidos, asesinos, ladrones y delincuentes".

Sobre una eventual intervención de Francia admitió que este país, "que tiene lazos de amistad con casi todos los países árabes, podría ponerse a la cabeza de una fuerza franco-árabe de seguridad, con la única condición de que sea una fuerza imparcial".

Por último, se declaró partidario de un cambio en la dirección de la OLP (Organización de Liberación Palestina): "La dirección actual ha fracasado lamentablemente. Consiguió destruir la cuestión palestina propiamente dicha y arruinar moral y materialmente a la resistencia. Sería deplorable mantener en sus puestos a los responsables de semejante desastre".

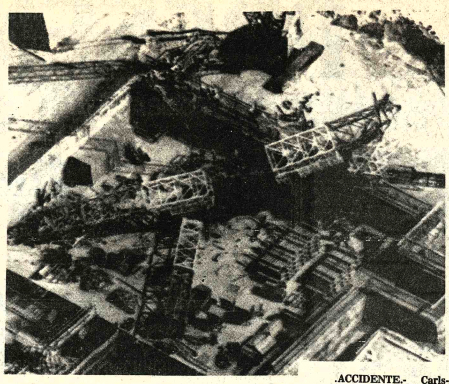

ACCIDENTE.- Carlsbad, California 3 (AP).- Una grúa de sesenta metros causó la muerte de seis trabajadores cuando se rompieron los cables y se precipitó a tierra. (Radiofoto AP).

Agencia china acusó a la URSS de tener un régimen fascista

HONG KONG, (AFP) - La Agencia China Nueva acusó hoy a la Unión Soviética de tener "un régimen fascista" dirigido por los "nuevos zares que lanzaron al país en una enloquecida carrera armamentista".

La acusación -efectuada el mismo día que China realizó su 19 ensayo nuclear- es uno de los más violentos ataques lanzado por China, en los últimos tiempos contra el "social-imperialismo" soviético.

La agencia oficial China Nueva agregó que la deserción de los pilotos soviéticos -uno en Japón que obtuvo asilo político en Estados Unidos y otro en Irán- fueron totalmente "escamoteados" por la agencia soviética TASS.

Según China Nueva, estas deserciones revelan "el inexorable progreso de los problemas y de la desintegración de las fuerzas en la Unión Soviética", y son "la manifestación de un problema político agudo".

Tras suministrar una lista que considera incompleta de los incidentes registrados en los últimos años en las Fuerzas Armadas Soviéticas, la agregó que la "banda de revisionista soviética puñado de militaristas didos que las armas todo den".

El número de efecti tares soviéticos fue respecto a los so teamericanos, revel que estimó luego ar rápida inflación del soviético, la expar imperialismo es un inmediato".

Los grandes "seño Kremlin estiman pronto - en el marco ofensiva histórica frente de una confronta bal- a enfrentarse con tipo de armamentos".

Al comparar a Ad con los "nuevos za Rusia", la agencia Chin que "Leonid Brezhnev t mismo destino".

Para apoyar es'a fuente concluyó que el Soviético está estric controlado y educado de principios, fascistas taristas".

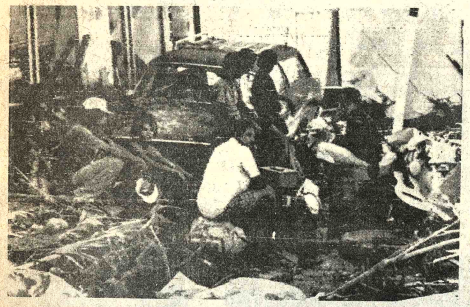

DESASTRE.- La Paz, México 3 (AP).- Un hombre junto a sus hijos se sientan sobre escombros en la ciudad de La Paz, México, tras el paso del Huracán Liza que provocó desastre en toda la región (Radiofoto AP).

Política exterior de Italia mira a países tercermundistas

NACIONES UNIDAS, 3 (IPS)- Mayor apertura hacia los países del Tercer Mundo y neto sosten al proceso de liberación del Africa, mayor preocupación por las tensiones en el Mediterráneo, más empeño por los derechos nacionales del pueblo palestino, mayor interés en la solución del problema del terrorismo internacional y de los retenes, serán los principios fundamentales de la política exterior italiana, de acuerdo con las declaraciones del Ministro de Relaciones Exteriores, Arnaldo Forlani, durante un debate en la 31 Asamblea General de la Organización de las Naciones Unidas (ONU).

En su discurso el ministro declaro, según las líneas generales ya expresadas en Colombo por los países no alineados, la "necesidad de alcanzar un orden económico internacional" que debería consentir a cada nación las vias del desarrollo más acordes con sus propias exigencias y tradiciones de participar en medida adecuada al proceso mundial de producción y distribución de bienes. "Este objetivo dijo Forlani - se podrá obtener en un orden económico en el cual sean resueltos los nudos fundamentales de las materias primas, de los intercambios, del endeudamiento de los países emergentes, teniendo en cuenta que la componente esencial de nuevo orden económico es el desarrollo de los países emergentes".

El Ministro de Relaciones Exteriores italiano Arnold Forlani se detuvo luego sobre los problemas que crean las más graves situaciones internacionales como por ejemplo la del Líbano, por la cual el Gobierno y la opinión pública italiana están interesadas.

Preocupados: los lutos y masacres de estos días, no pueden no entristecer al pueblo italiano que desde hace tiempo está ligado por vínculos de sincera amistad y solidaridad por aquel pueblo.

Honduras y El Salvador esperan llegar a un acuerdo para superar diferencias

WASHINGTON, 3 (AP).- El canciller hondureño Roberto Palma Galvez llegó hoy a esta capital para firmar el miércoles un acuerdo con El Salvador para superar las diferencias que ambos países arrastran desde la guerra de 1969.

El conflicto en el que murieron más de 2.000 personas no sólo mantiene distanciados a esos dos países sino que produjo el dislocamiento del Mercado Comun Centroamericano.

Los países tienen que resolver una serie de problemas que van desde el tránsito de personas hasta las cuestiones comerciales pero el aspecto más sensitivo de las negociaciones puede ser la demarcación fronteriza.

El Canciller salvadoreño Mauricio Borgonovo Pohl es esperado aquí pasado mañana para la ceremonia que se efectuará el miércoles en la sede de la Organización de los Estados Americanos.

El acuerdo dispone que las partes negociarán directamente sus diferencias, pero los asuntos en que no se pongan de acuerdo serán referidos a un mediador. Las partes tienen 10 días para presentar una lista de cuatro posibles mediadores, y si no se pusieran de acuerdo en esto someterán los nombres a sorteo.

El jurista uruguayo Justino Jiménez de Arechaga parecia tener las mayores posibilidades de ser llamado a cumplir esa misión.

Los hondureños sostienen que El Salvador ha venido avanzando gradualmente sobre su territorio de modo que las zonas disputadas que según los censos de fin de siglo eran de 198 kilómetros llegan ahora a los 419.6 kilómetros cuadrados.

La situación radica en siete bolsones, uno de ellos de 70.3 kilómetros cuadrados en Tepanguicir, y el otro de 38.1 kilómetros en nacimiento del río Sumpul, ambos en la provincia de Ocotepeque, justo sobre el límite con Guatemala.

Los mayores avances son en las provincias centrales de Lempira, Intibuca y La Paz: en la zona de la virtud (Lempira) 51 kilómetros; en Naguaterique y Colomoncagua, que se extienden sobre 148.4 kilómetros de Intibuca y La Paz, y un sexto en la misma provincia de La Paz, en Dolores, de 54.8 kilómetros.

El último de 57 kilómetros está situado en la desembocadura del río Goascoran, en el golfo de Fonseca que marca el final de la frontera de los dos países sobre el Pacífico.

Una de las razones del problema es que muchos salvadoreños dejan su país en busca de los más amplios espacios hondureños. Al estallar el conflicto de 1969 unos 300.000 de ellos se encontraban en esa situación, representando el 72.4 por ciento de los extranjeros en Honduras.

Depósitos

IBM de Bolivia , S.A. , necesita depósitos en planta baja, de alrededor de doscientos metros cuadrados.

Referencias a teléfonos 51262, 51840, 55526, 63855.

EL CENTRO DE TECNICAS AVANZADAS TIENE EL AGRADO DE COMUNICAR LA REALIZACION DEL :

CURSO INTENSIVO DE ELEMENTOS BASICOS DEL SEGURO

CONDUCIDO POR EL ABOGADO DR. RAUL SOTO SILES

INICIACION : 11 de Octubre al 29
DURACION : 30 horas
HORARIO : 19 p.m. a 21 hrs.

Informes y Reservación: Calle Loayza 115 Of. 7 Telf 58775

Comité Departamental de Obras Públicas de Santa Cruz

CONVOCATORIA Nº. 41/76

Se convoca a las firmas interesadas a presentar propuesta para la provisión, ejecución de obras civiles, montaje y puesta en marcha de dos EQUIPOS SECADORES DE GRANOS, a instalarse, uno en el Centro Regional de Acopio de Granos de la localidad de Mairana, Provincia Florida, y otro en la Planta de Alimentos Balanceados de la localidad de Portachuelo, Prov. Sara del Dpto. de Santa Cruz.

Las especificaciones técnicas y generales podrán ser adquiridas en la Sección Caja de este Comité, calle La Paz esquina Warnes, o en nuestras oficinas de la ciudad de La Paz, edificio Castilla calle Loayza 8º piso Dpto. Nº. 807, previo pago de $b. 250 (DOSCIENTOS CINCUENTA PESOS BOLIVIANOS).

Las propuestas deberán ser presentadas en la Secretaría General de éste Comité calle La Paz esquina Warnes, en sobre cerrado y debidamente lacrado, hasta horas 16.00 (4 de la tarde) del día 29 de noviembre de 1976, con el siguiente rótulo :

"SECADORA DE GRANOS PARA MAIRANA Y PORTACHUELO"

CONVOCATORIA Nº 41/76
Santa Cruz, 23 de Septiembre de 1976

Ministerio de Urbanismo y Vivienda

Consejo Nacional de Vivienda para trabajadores fabriles, constructores y gráficos

CONVOCATORIA Nº 008/76
INVITACION

Adquisición de terrenos

Habiéndose declarado desiertos el 1º y 2º llamamiento a Propuestas por Resolución de la Junta Directiva del Consejo Nal. de Vivienda para Trabajadores Fabriles, Constructores y Gráficos de conformidad con el Art. 4º del D.S. Nº. 10733 de 16 de febrero de 1973, se INVITA a todas las personas naturales o jurídicas interesadas en la venta de terrenos con las siguientes características :

800 o más metros cuadrados dentro el Radio Urbano, San Pedro, Estación Central, Zona Norte, Miraflores, Villa Fátima, Villa Victoria, Pura Pura, con destino a construcción de Edificios Multifamiliares.

Las propuestas serán presentadas en nuestras Oficinas de la calle México Nº. 1790 (Tercer piso) de esta ciudad, en sobre cerrado, hasta el día 22 de octubre.

La Paz, 2 de octubre de 1976
RELACIONES PUBLICAS

Licitación Internacional

Ministerio de Transportes, Comunicaciones y Aeronáutica Civil Empresa Nacional de Ferrocarriles (ENFE)

FONDOS TESORO NACIONAL

Se invita a las firmas especializadas en producción y/o provisión de piedra chancada, a presentar sus propuestas conforme a D.S. de 22 de mayo de 1939, para provisión de:

PROGRAMA BIRF 1.41 a - PIEDRA CHANCADA (BALASTO)

Los pliegos de Especificaciones Técnicas serán proporcionados a los interesados en la SECRETARIA DE LA GERENCIA DE ESTUDIOS Y CONSTRUCCIONES FERROVIARIAS, Edificio Estación Central, a partir de horas 15:00 del día martes 5, previa cancelación de $b. 300.- (Trescientos pesos bolivianos) en la Sección Caja de la Empresa (Avenida Vasquez, Pura-Pura).

El plazo de presentación de las citadas propuestas, con todos los requisitos de ley, vence a horas 17:00 del día 29 de octubre de 1976.

Las propuestas se recibirán en la Asesoría Legal de la Empresa Nacional de Ferrocarriles.

La Paz, 2 de octubre de 1976

GERENCIA DE ESTUDIOS Y CONSTRUCCIONES FERROVIARIAS

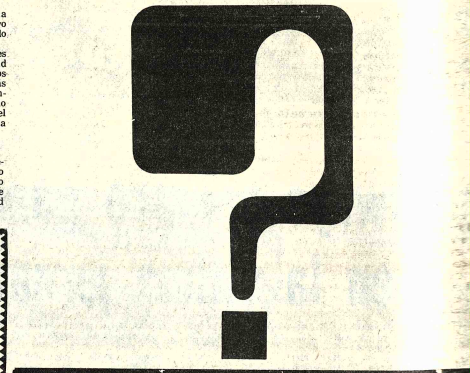

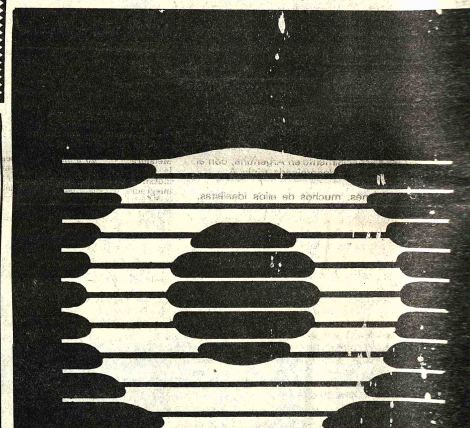

Guía Profesional

Médicos

DR. ALFREDO RAMIREZ TORRICO
CIRUJANO-UROLOGO
Estudios especialización Universidad de Chile.
Cirugía y enfermedades de riñones, vejiga, próstata, genitales, infertilidad, venéreas, etc. Avenida Camacho 1377, Teléfono 57219- 64817.
Consultas: Horas 14-19 sábados 10-12

Dr. RUTH MALDONADO BALLON
GINECOLOGIA OBSTETRICIA
Prenatal, Partos, Esterilidad, Planificación familiar, Flujos vaginales anormales, Hemorragias, cirugia especializada.
Tumores mamarios. Prevención del Cáncer uterino.
CONSULTORIO: Mariscal Santa Cruz 1322- TARDES 13.30 a 19.30
Reservar hora: Teléfono 50040

DR. MARIO MENDEZ ELIAS
Especializado: Neurologia, Neurocirugia, Suecia, Inglaterra, Holanda.
Enfermedades, Cirugia del Cerebro, médula, nervios, traumatismo cráneo, cerebrales, vertebrales, epilepsia, dolor.
Consultorio: Edificio Venezuela, Capitan Ravelo 2070 primer piso horas 16 a 17 teléfono 58075 - 82909.

Dr. LUIS F. BARRAGAN M
Medicina Interna - Endocrinología - Medicina Nuclear
Comunica a su distinguida clientela que atenderá en su nuevo Consultorio de Lunes a Viernes, en el horario de 17 a 20 hs.
Edificio Alameda, Planta Baja.
Teléfono 29483.

DR. GUILLERMO SUAREZ TEJADA
UROLOGO
Cirugía y enfermedades de riñones, vejiga, próstata, genitales, venéreas, etc., trastornos uro-genitales de la infancia
Consultorio Mercado 996 Esq. Yanacocha 4º Piso. Horas 18 a 20 p.m.

Dr. ANTONIO MEJIA ESCALERA
CIRUJANO CANCEROLOGO
ESPECIALIZADO EN FRANCIA.
TUMORES.- Detección precoz; Mama; Tiroides; Piel, Tubo Digestivo; Genitales.
LINFOGRAFIA. QUIMIOTERAPIA.
Consultorio.- Edificio cine SCALA 7º piso. Teléfono 36695. Horario 18 - 20.

DR. ALBERTO GUMIEL MEDICO
Universidad de Harvard
Urología-Venereas, transtornos sexuales, Enfermedades del Trabajo. Consultorio: Edificio "LIBERTAD" (Jenaro Sanjinés. Oficina 108 - 1er Piso. Teléfonos: Consultorio 40263. Domicilio : 26821.: 5.1/2 a 8 (Hrs. 17.30- 20).

DR. ALBERTO MARIC
MEDICO CIRUJANO
Medicina interna. Esp
troenterología. Estóma
testinos, apéndice
vesicula biliar, páncre
Transtornos de la nutric
Consultorio Plaza Venezu
piso (Edificio Sobi
O.K. de horas 14 a 17
20.30.
Telefonos: Consultorio
Domicilio 23832.

DR. ERLAND PACHE
PENA
Internista-Endocrinó
Bocio, obesidad, inter
diabetes, trastornos
crecimiento, menopa
climaterio, Medicina I
Consultorio Av. Arce 2396
fono 20987 Domicilio 41596
17 a 19.30.

DR. FABIO PRADO BARRIENTOS
ENFERMEDADES DE P
Hospital de Buenos Aires
Pablo - Santiago
Eczemas - Alergias
Acné. Consultorio
Castilla 2do. piso,
(Loayza 250)) Teléfono
16.30 adelante.

Abogados

ARTURO VILLANUEVA RODRIGUEZ
ABOGADO
Atención personal en juici
viles, penales, sociales
ministrativos, jubilac
Yanacocha 301 (Asbún an
2º piso oficina 2 Teléfono
Casilla 2546 Consulta

PRESENCIA

Director: Huáscar Cajías K.
Co-Director Gerente: Armando Mariaca V.
Jefe de Redacción: Mario Maldonado V.

El ocaso de las guerrillas

El único país latinoamericano en que, en este momento, las guerrillas tienen importancia, es Argentina. Ellas han asumido, por necesidad, carácter urbano y se han deslizado cada vez más hacia el puro terrorismo: secuestros, bombas que matan a inocentes, ejecución de personas y otras tácticas similares.

Las noticias de las últimas semanas indican de manera clara que el movimiento guerrillero ha llegado a su ocaso pues pierde diariamente hasta decenas de sus militantes más aguerridos, sus jefes han sido muertos o apenas encuentran dónde esconderse, sus cuadros más elevados se hallan ya infiltrados por informantes y sus medios materiales se reducen. Podrán intentarse todavía algunas acciones impresionantes, pero sólo a modo de trágica despedida. Dentro de algunos meses, menos que ocurra algo hoy imprevisible, las guerrillas argentinas tendrán tan escasa importancia como en otras naciones.

Este final era previsible desde hace años. Eso no se debe a que no haya conciencia general de que en Latinoamérica son indispensables muchos cambios sociales y económicos, profundos y rápidos, sino a que eran muy pocos los que estaban de acuerdo con las metas concretamente perseguidas por los guerrilleros ultraizquierdistas y menos todavía con las tácticas de violencia que ellos predicaban. Hubo exceso de seguera, a veces criminal, en quienes incitaron a este movimiento, frecuentemente desde el cómodo sillón de los doctrinarios que en nada se arriesgaban.

No se hizo un análisis de las condiciones especialísimas y difícilmente repetibles, que llevaron al triunfo guerrillero en China, Viet Nam o Cuba. Se creyó que tácticas e ideales podían transplantarse fácilmente. Este error de partida se comprobó en los desastres que los guerrilleros sufrieron en Guatemala, Venezuela y principalmente Bolivia, donde pereció Che Guevara, el hombre más indicado para conseguir una gran victoria si hubiera actuado favorecido por condiciones similares a las que se dieron en Cuba. Otros fracasos más libraron a que algunos teóricos pensaran que había que preferir la guerrilla urbana. Los primeros hechos, protagonizados por los tupamaros, parecieron darles razón; pero pronto, aquéllos fueron reducidos a muy poco. Pese a ese cercano aserramiento, ERP y los montoneros argentinos siguieron el mismo camino al poco tiempo; consiguieron, al comienzo, varios éxitos embriagadores; pero la reacción de las autoridades y el pudio general por la violencia desmedida, han conducido hasta la situación actual, que es asemeja a un ocaso.

Los guerrilleros, en los países nombrados y en otros, no han conseguido sus objetivos y, en varios casos, por el contrario, han dificultado el camino hacia la justicia. Dieron argumentos para que se instauraran gobiernos o prácticas duras. En dos casos -Chile y Uruguay- fueron parte importante para que se hunieran gobiernos tolerantes y hasta afines. En otros, causaron la aparición de un terrorismo de derecha que respondió a la brutalidad con otra peor: tal ocurrió en Guatemala, Brasil y especialmente en Argentina, con el organizoso ejemplo de la denominada triple A.

Millares de jóvenes, muchos de ellos idealistas, valientes y sacrificados, han sido muertos, apresados o exiliados y casi todos ellos, inclusive los que siguen libres, han tenido que admitir, aunque no lo quieran, su frustración.

Repetimos que son pocos los que creen que América Latina se halla en condiciones ideales y que no hay que hacer cambios profundos y rápidos. Esta opinión necesita, sin duda, un avance acelerado hacia la libertad, la justicia y el bienestar. Pero cada vez se advierte con mayor claridad que el camino para alcanzar tales objetivos no es el de la violencia. Esta puede conducir, por el contrario, a perder tiempo y oportunidades, cuando no a verdaderos retrocesos. Los métodos tienen que ser distintos como distintos son los propios de los guerrilleros también tendrán que ser los objetivos que hay que buscar.

Comienza en Lima decisiva reunión para el futuro del Pacto Andino

Chile hará conocer hoy si suscribe la "Decisión 100"

LIMA, 3 (AFP).- La Comisión del Pacto Andino concretará mañana lunes el alejamiento temporal de Chile del Acuerdo de Cartagena, estimaron hoy aquí medios informados.

Esa conclusión se desprende de las posiciones antagónicas asumidas por Chile y sus otros cinco socios - BOLIVIA, Colombia, Ecuador, Perú y Venezuela - sobre vitales acuerdos del convenio subregional.

Ambas partes, en efecto, defienden tesis antagónicas en cuanto al protocolo modificatorio del Pacto, al Régimen de Tratamiento Al Capital Extranjero y al Arancel Externo Común.

Es que en el fondo, Chile propicia el irrestricto libre intercambio de productos en la subregión, mientras que sus socios postulan la industrialización para alcanzar así un desarrollo conjunto y armónico.

La inalvable crisis estalló a comienzos de agosto pasado cuando el Ministro chileno de Economía Sergio de Castro se negó a suscribir el protocolo modificatorio, al que, además, calificó de nulo.

Con los otros cinco países no quisieron romper la unidad subregional, dieron un plazo de sesenta días para que el gobierno de Santiago resolviera estampar su firma en ese documento.

Este mantuvo su punto de vista, mientras que BOLIVIA Colombia, Ecuador, Perú y Venezuela aportaron algunas modificaciones al régimen común de tratamiento al capital extranjero, en una reunión celebrada en Bogotá.

Chile estimó que ello no bastaba y concurrió a Lima a una nueva asamblea de la comisión, la cual no parece siquiera instalarse por no haberse avanzado un paso.

Al contrario, la delegación chilena estimó que se habían agotado todas las posibilidades de continuar desarrollando el proceso en forma conjunta dentro de su actual esquema.

A fines del mes pasado, los otros cinco miembros del Pacto acordaron en Cali formular un nuevo llamado a Chile para que contribuya al pleno restablecimiento de la normalidad del proceso, mediante la firma del protocolo modificatorio.

Añadieron que con esta conducta podría colocar a ese país un régimen especial para que, superadas sus dificultades actuales, se reintegre al Pacto, pero que en caso contrario ellos continuarán avanzando solos en la vía integracionista.

El Presidente Augusto Pinochet acaba de afirmar que Chile no se retirará del Pacto Andino, lo cual no puede hacerlo ninguna nación miembro si es que previamente no lo denuncia.

Como las otras cinco tampoco están dispuestas a denunciarlo para constituir otro convenio, la única vía expedita a estas alturas es la marginación temporal chilena del Acuerdo de Cartagena.

Esta, sin duda alguna, será adoptada mañana por la comisión, que dará así termino a su controvertida vigésima reunión ordinaria, comenzada en agosto.

El Presidente de la Comisión Diego Moreno, colombiano de Desarrollo Económico, dijo anoche que no se darán más plazos a Chile para que modifique su decisión.

"Si en la reunión de mañana, que es decisiva para el futuro del Pacto Andino, Chile no firma el Protocolo Adicional y hace con ello evidente su negativa a aceptar el esquema y los instrumentos de la integración, se habrá marginado del Grupo", añadió.

Concluyó diciendo que así "el proceso integracionistas continuará sin Chile, por acción de los otros cinco países firmantes del Acuerdo".

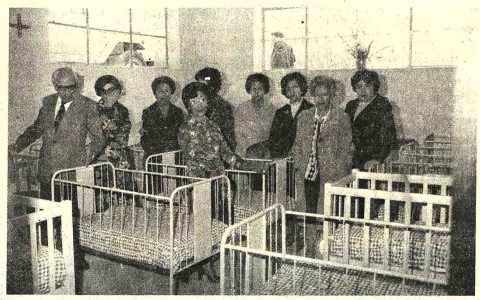

GUARDERIA.- En la Parroquia de los Padres Carmelitas -Av. 20 de Octubre, frente al Ministerio de Defensa- se inauguró ayer una guardería con capacidad de 40 camas. Está destinada a niños desde los 3 meses a los 4 años de edad, en el horario de 8.00 a 9.00 para dejarlos, y de 19.00 a 20.00 para recogerlos, días laborables solamente. No habrá discriminación de niños, la condición es que la madre necesite trabajar y no tenga dónde dejar a su pequeño. Una trabajadora social informará sobre cada caso para la admisión. Si el funcionamiento de esta guardería cumple con el propósito con que ha sido creado, podrá aumentar su capacidad de alojamiento. En la fotografía el grupo de damas componentes de la Junta Parroquial que tuvo a su cargo una parte importante del proyecto. Su Presidenta, la Sra. Laura Cardozo de Escobari, pronunció un discurso en el que informó sobre las acciones realizadas en favor de la guardería. Las labores de organización del nuevo local social contaron con la cooperación del Padre Superior y Párroco de los Carmelitas, Evelio Serna. Durante la inauguración, la Presidenta de la Junta Parroquial se refirió a las personas e instituciones que colaboraron también en la concreción de la guardería; tuvo para ellos expresiones de gratitud y elogio.

Ministerio de Minería analiza participación en Pacto Andino

-Delegado oficial viajó ayer a Lima-

El Ministerio de Minería y Metalurgia empezó a analizar la participación de ese sector industrial en el proceso de la integración andina, para ello, envió ayer a Lima a un delegado oficial para estudiar la experiencia peruana en ese campo.

El funcionario de ese Ministerio es Alvaro Ugalde, estudiará en la capital peruana el desenvolvimiento de la industria minera en el marco del Acuerdo de Cartagena.

Se recordará que varios sectores de la minería nacional han objetado la participación de esa industria en el Pacto Andino, alegando su inconveniencia.

Para analizar estos problemas, el Ministerio de Minería y la Secretaría de Integración crearon una Comisión Técnica de Trabajo, con la participación de representantes de todos los sectores mineros.

Por ejemplo, el representante de GEOBOL dijo en esa comisión que la industria minera nacional corre el grave riesgo de deteriorarse en el caso de no revisarse su participación en el Acuerdo de Cartagena.

ARGUMENTOS

Los argumentos, expuestos en la Comisión Técnica de Trabajo del Ministerio de Minería, indican que el Acuerdo de Cartagena representa una voluntad de los países a implementar una estrategia de desarrollo basada en la complementación económica. La creación de un mercado ampliado y un sistema de protección arancelaria que provoque una industrialización con transferencia de tecnología moderna.

Indicaron, sin embargo, que, como todo esfuerzo de desarrollo, ese compromiso implica costos presentes y futuros que deben ser absorbidos por la economía de cada país. En el caso de Bolivia, según explicaron, es evidente que el costo derivado del proceso de integración andina deberá ser soportado por dos diferentes sectores productivos públicos y privados, en corto plazo y en mayor o menor grado.

En este esquema, el costo que absorbe la minería debe ser analizado por ser el más importante rubro de exportación y de generación de divisas para el país.

Señalaron que el efecto negativo que ha tenido inmediatamente el Pacto Andino en la minería nacional, se refiere al hecho de que la capacidad instalada en maquinaria industrial de varios de vida, tiene que ser renovada "con decenas de millones de dólares".

Además, la vigencia del Arancel Externo Común, daría lugar al aumento de los costos de producción de maquinaria subregional, incremento del 40 al 80 por ciento de los costos de partes y piezas para mantener la infraestructura minera existente.

Todos estos antecedentes tendrían una incidencia en la elevación de los costos de producción minera que, con respecto a las demás naciones productoras del mundo, son más altos en Bolivia.

Se inicia hoy el seminario nacional sobre integración

Con el auspicio de la Secretaría General de Integración, comienza hoy el Seminario Nacional para las Corporaciones de Desarrollo del país.

La localidad rural de Achocalla, próxima a la ciudad de La Paz, será el escenario de este seminario. Las deliberaciones se llevarán a cabo en el Hotel "Kori-Tambo".

El programa es extenso y girará en torno al tema central "Las Corporaciones de Desarrollo en la Integración". Participarán miembros del equipo técnico de la Secretaría General de Integración, del Banco Central de Bolivia y de las corporaciones de desarrollo del país.

Financiado el tendido de líneas eléctricas provinciales de Oruro

URURO, 3 (PRESENCIA) - El tendido de líneas de energía eléctrica para la provisión de fluido a poblaciones provinciales del Departamento de Oruro, se encuentra plenamente financiado, informó el Instituto Nacional de Electrificación Rural (INER).

El anuncio fue hecho al Prefecto por personeros de INER, quienes dando, dentro de esa entidad, se encuentra incluida la localidad de Sevaruyo, donde se realizan estudios para levantar una fábrica de cemento. Dentro de esos planes de electrificación del sector rural, se tiene también, junto con la COR, la Corporación de Desarrollo de Oruro, aportando un considerable soporte económico. Precisamente es el depósito de CORDEOR que se halla del mejor suministro posible de energía eléctrica a Oruro, porque la fábrica de cemento es uno de los planes que gesta para esa región, en operación con la Corporación Peruana de Fomento.

El Prefecto, sobre este asunto, exteriorizó su interés, indicó que en una reunión que efectuará el próximo miércoles 13 en La Paz, se pedirá la ampliación de energía eléctrica a Sevaruyo, examinándose la mejor manera de llevar adelante el plan y en el menor tiempo y con mayor economía.

FRONTERA

Representantes del Instituto Nacional de Electrificación Rural, asimismo, hicieron conocer que esta ciudad tiene un proyecto de electrificación que comprende a 18 poblaciones rurales del Departamento. Previamente, sus técnicos determinarán qué localidades, por su densidad demográfica, justificarán la aplicación del plan.

Los representantes de INER reiteraron que está financiada la instalación de energía eléctrica permanente, para las poblaciones de Avicaya, Pazña, Huanuni, Challapata. Además anunciaron la extensión del fluido eléctrico desde la población de Caracollo a Eucaliptus, en el entendido de que CORDEOR tiene financiada la obra para Caracollo.

Un vehículo se incendió luego de chocar

Tres personas resultaron con quemaduras de consideración al haber chocado e incendiado el automóvil en que se dirigían anteanoche a Obrajes.

Según los informes de la Dirección Departamental de Tránsito, se trata de Fernando Guachalla, Raúl Fernández Araujo y Víctor Borges.

El primero de los nombrados habría sido quién conducía el automóvil Volkswagen Nº 5-1189 que chocó con la vagoneta del Servicio Nacional de Caminos Nº 5-11317, conducida por Mario Fernández.

El accidente se produjo a las 20.30 horas en la avenida Hernando Siles, a cuya consecuencia se produjeron el incendio del primer vehículo y las lesiones de sus tres ocupantes que, según los partes de la nombrada entidad, fueron internados en la Clínica Metodista.

Declaración Conjunta de Ministros de Transporte de Bolivia y Chile

Los Ministros de Transportes de Bolivia y Chile, My. Julio Trigo Ramírez y Gral. Raúl Vargas Miquel, respectivamente suscribieron ayer una declaración Conjunta al finalizar la visita oficial del ministro chileno.

El preámbulo de la Declaración señala que la visita se efectuó en invitación del Julio Trigo Ramírez y hace referencia a las audiencias que el Presidente de la República y el Canciller concedieron al ministro visitante.

DECLARACION

Al término de las conversaciones que mantuvieron los Ministros de Transportes de Bolivia y Chile, emitieron la siguiente Declaración Conjunta:

1º. Expresaron (los Ministros) su complacencia por haber suscrito ambos el Acta de Ratificación en fecha 1º. de octubre de 1976 del Convenio firmado en fecha 15 de julio de 1976, entre la Empresa Nacional de Servicios Portuarios de Chile y la Administración Autónoma de Almacenes Aduaneros de Bolivia, sobre descarga de graneles - cereales consignados a Bolivia a través de puertos de la República de Chile.

2º. Manifestaron su satisfacción por haber recorrido diversas ciudades y Departamentos de la República de Bolivia, en las cuales se analizaron algunas obras y proyectos en desarrollo, en que ambos Ministerios podrían iniciar en forma coordinada, valiosas acciones destinadas a permitir una mayor eficiencia en las vinculaciones del transporte tendientes a fomentar el incremento del comercio bilateral entre Chile y Bolivia.

3º. La Delegación de Chile entregó un proyecto de instrumento jurídico bilateral, destinado a regular la operación del transporte carretero entre ambos países. La Delegación de Bolivia se comprometió a estudiarlo, a efectos de lograr acuerdos sobre el particular, en ocasión de la próxima reunión de la Comisión Mixta Permanente Chileno Boliviana.

4º. Pusieron de manifiesto su beneplácito por la forma como las dos Empresas de Transporte aéreo comercial representativas de los dos Estados, Línea Aérea Nacional (LAN CHILE) y Lloyd Aéreo Boliviano (LAB) han desarrollado las negociaciones tendientes a establecer mutuas relaciones de servicio, proponiéndose materializar en el curso del próximo mes de noviembre, los vuelos entre Santiago y La Paz y viceversa, en forma recíproca.

5º. Convinieron en respaldar mutuamente, a través de sus conductos oficiales correspondientes, las solicitudes que cada gobierno formule ante organismos financieros internacionales, destinadas a proyectar y materializar las necesidades camineras y ferroviarias que sean de interés común para las dos naciones.

6º. Dejaron expresa constancia del clima de franco entendimiento y cordialidad en que se desarrollaron las positivas conversaciones, que contribuirán, sin duda, a fortalecer los fines y propósitos de vinculación entre Chile y Bolivia.

Suscrita en la ciudad de La Paz, a los tres días del mes de octubre de mil novecientos setenta y seis años.

Don Raúl Vargas Miquel
General de Brigada Aérea
MINISTRO DE TRANSPORTES CHILE

Don Julio Trigo Ramírez
My. DIM (r).
MINISTRO DE TRANSPORTES COMUNICACIONES Y AERONAUTICA CIVIL BOLIVIA

Chile espera su incorporación a Cuenca del Plata

SANTIAGO DE CHILE, 2 (IPS)- Fuentes diplomáticas señalaron que Chile se incorporaría en calidad de observador al grupo de integración de la Cuenca del Plata, que forman Argentina, Brasil, BOLIVIA, Uruguay y Paraguay.

Los informantes indicaron que la idea la patrocina Paraguay y que cuenta con la aprobación unánime de los demás integrantes del grupo. Explicaron además que Chile podría participar en las deliberaciones anuales y que se dejaría para el futuro el estudio de su plena incorporación.

El tema ha sido objeto de estudio por parte de las representaciones diplomáticas y es posible que se analice en detalles durante las conversaciones que sostendrá en Nueva York, el Canciller Patricio Carvajal con los ministros de relaciones exteriores de los países respectivos.

MANCHADITAS
GALLETA GUIA

¡Ayúdanos a ayudar!
ASOCIACION DE GUIAS Y SCOUTS DE BOLIVIA
Pedidos al Tel. 58287.

Sobre el problema marítimo

Por la unidad, a la victoria

1.- Palabras Proféticas 2.- La Coyuntura Histórica 3.- Idealismo individual y necesidad colectiva. 4.- Unificar el criterio nacional 5.- Confianza en la Conducción 6.- Compás de Espera 7.- ¡Si nos entendemos venceremos!

1

Cuando Willy Gutiérrez, patriota y abnegado, volvía de Santiago después de un año de difíciles y laboriosas gestiones, dijo estas palabras proféticas:

"Con humildad les digo que los bolivianos ya tienen su Mar."

Palabras que fueron mal interpretadas pues muchos las atribuían a vanagloria personal. La intención era otra. Lo que Guillermo Gutiérrez Vea-Murguía difundió con ellas fue un acto de fe, un anhelo anticipatorio, un planteamiento ético y simbólico para despertar a los bolivianos a la conciencia de su inmediato deber:

"¡Tengamos fe y confianza. Creer es ya crear. Aventemos el pesimismo y el desaliento. Todos los obstáculos pueden y deben ser vencidos, si la voluntad nacional se une y fortifica para convertir el ideal en realidad. Bolivia está ya con un pie en el Mar. El que le siga no costará mucho y largo, pero también llegará!

Ese es el sentido de las palabras proféticas de Willy Gutiérrez, a quien la Nación un día deberá reconocer el sacrificio que hizo de su persona en servicio de la Patria.

2

Es innecesario puntualizar razones y argumentos sobre la excepcional coyuntura histórica dentro de la cual se encuadra nuestro retorno al Pacífico. No volverá a presentarse en cincuenta años.

Siempre desconfiamos de la sinceridad de Chile. Parece, sin embargo, que debido a su actual crisis interna y a su previsión de un futuro integrado del cono sur. Chile está dispuesto a facilitar nuestro retorno al Pacífico. Del Perú no desconfiamos sus necesidades de transformación y la sensatez para ahuyentar el espectro bélico, lo inducirán a buscar la solución tripartita que incluya nuestra salida libre y soberana al Mar.

Pertenezco al linaje de los idealistas. Creo que Bolivia será una gran nación futura, crecerá en el Mar, en la Montaña y en los Llanos. Pero eso no me impi'e ver con ojos realistas los peligros que nos acechan. Hoy avanzamos en ritmo de prosperidad y orden, bien conducidos. ¿Cuánto durará? Somos nación políticamente inestable, emocionalmente dispersa, ¿Se mantendrá esa línea de continuidad para el crecimiento organizado, o recaeremos en los clásicos retrocesos de nuestra historia?

Todo aconseja no confiar demasiado en el oscuro futuro y aprovechar las condiciones presentes que nunca fueron mejores por el desarrollo interno y por el apoyo exterior.

Previsión, lógica, sentido de oportunidad mandan claramente: no desdeñar la apertura a un destino mejor. Las coyunturas históricas no se repiten, se dilatan en el tiempo. Tenemos que coger de las astas al toro de las disensiones y hacerle tocar el suelo con la testuz maligna.

Volver al Pacífico, ¡ahora! O seguir amurallados ¿cuánto más?

3

Todas las opiniones son respetables aun aquellas que no compartimos. Mas todos debemos admitir que el idealismo individual tiene que ceder paso a la necesidad colectiva. Nadie es más que la sociedad que lo contiene. Y el más alto siempre es menor que su pueblo. ¿Pero qué es lo que sucede entre bolivianos?

Contará tres penosas experiencias:

Durante un año, en las sesiones de la Comisión Marítima que sentó las bases de estudio para resolver el problema portuario, discutimos larga y a veces encarnizadamente las tesis y posiciones probables que se habría de recomendar al Supremo Gobierno ¡Y éramos sólo diez personas! Al fin, varios tuvimos que renunciar a nuestros puntos de vista personales, en aras de soluciones armónicas. Tan complejo es el asunto y tan individualistas somos los bolivianos.

Un año más, en el seno del Consejo Consultivo de RR.EE., analizamos a fondo el curso de nuestra estrategia para volver al Mar. Las disidencias fueron más agudas, culminando en ciertas ocasiones, en amenazas de renuncia. Después de largas y ardorosas discusiones, primó el patriotismo de sus miembros y, en la misma forma, sacrificando lo personal a lo nacional, pudimos orientar con decisiones unánimes la acción del Ejecutivo. ¡Pero cuántos esfuerzos y horas amargas detrás!

Finalmente hace poco, en una reunión cívica con hombres representativos - aproximadamente veinte - hubo tal variedad de opiniones y discrepancias, que reconocíendo la complejidad de la materia y la ausencia de información cabal, se tuvo que optar por no hacer declaraciones antes de conocer a fondo el problema y unificar criterios.

La experiencia demuestra que cada vez que la Nación se vio en guerra internacional o en coyuntura de afrontar una solución para volver al Pacífico, estuvo siempre dividida. Cada persona cada grupo, cada partido, cada sector social cree tener la clave de lo que se debe hacer. Somos los maestros del descontento y de la discrepancia.

Se diría que aún no distinguimos bien entre tolderío y sociedad primitiva, entre país incipiente, subdesarrollado y Estado Nacional orgánico y homogéneo. Seguimos en la disputa de los localismos y las egolatrías fulanistas, olvidando que la Patria está por encima de sabidurías y ambiciones.

La consigna debe ser: primero la Nación, después sus individuos.

4

Supongamos - lo que es probable aunque no seguro - que Perú y Chile lleguen a un acuerdo para permitirnos salir al Mar por el norte de Arica. Llegado ese caso ¿vamos a seguir ofreciendo el lamentable espectáculo de nuestra división y disidencias?

A diez ocho meses del Encuentro de Charaña, la opinión pública sigue desorientada. El Gobierno no puede revelar las incidencias de las negociaciones ni menos, aún, los estudios técnicos que realiza "CONAMAR" porque la reserva se impone. Pero hay algo que debemos reconocer, el Gobierno Nacionalista conduce con mano firme y cauta el magno asunto. Primero, la Reunión Histórica de Cochabamba. Luego, la creación de la Comisión Marítima. Después, la Misión Gutiérrez Vea-Murguía en Santiago. Finalmente, la constitución de "CONAMAR" donde ciudadanos de excepcional preparación -estadistas, políticos, economistas, expertos y científicos, internacionalistas, civiles y militares - analizan a fondo las variantes, ventajas, desventajas y posibilidades de un arreglo final para regresar al Pacífico.

Esta estrategia gradual demuestra que se va procediendo con inteligencia, con prudencia. Se trata de estudiar a fondo la materia y, una vez conocidas las conclusiones a que arribe " CONAMAR", se las divulgará a la opinión pública para que ésta forme concepto y defina su parecer. Sólo después de estas etapas previstas, el Gobierno fijará su posición y adoptará la nueva estrategia para culminar en la solución final.

¿ Hay algo más patriótico, más democrático, más sensato?

El Gobierno busca unificar el criterio nacional sobre el problema marítimo. Este hecho merece aplauso, porque es el pivote sobre el cual gira toda la eficacia de la acción boliviana.

5

Es hora ya de preguntarnos: ¿estamos o no estamos bien conducidos en 1976? Huelgan las simpatías o antipatías personales y las posiciones políticas. Los hechos hablan mejor: después de cinco años de Gobierno Nacionalista, el país ha dado pasos gigantescos, positivos para su desarrollo. Existe una nueva imagen de Bolivia en el exterior. Acuden capitales y técnicos de fuera. La reinversión interna se incentiva constantemente. Síntomas del desorden y del politiquerismo disolvente para ingresar a una etapa de trabajo y avances organizados. Un Plan Quinquenal de Promoción Social y Desarrollo Económico abre el horizonte nacional.

No faltarán ni pueden faltar los descontentos, pero lo cierto es que la mayoría nacional comprende y respalda los esfuerzos creadores del Gobierno de las FF.AA. y de su Líder, el Presidente Banzer que con dinamismo y sagacidad conduce al país dignamente. Y eficazmente.

Un Mandatario bien dotado, que sabe lo que quiere y donde va: un Líder Nacional. Luego, un equipo de gobierno formado por militares y civiles que ha dado pruebas de su capacidad. La Institución Armada y el pueblo respaldando la acción gubernativa. ¿Y por qué desconfiar de "CONAMAR" donde se conjuncionan la experiencia y la juventud, valores profesionales, técnicos e intelectuales bien seleccionados?

No es lisonja sostener que la Nación Boliviana está, hoy, bien conducida y que los equipos políticos, económicos y administrativos que dirigen la acción gubernativa, poseen la idoneidad y la capacidad para regir los destinos del país.

Los aciertos son muchos, los errores pocos.

Contamos con una conducción nacional atinada y responsable. Entonces: ¿ se justifica la desconfianza? No se justifica.

6

El Presidente Banzer ha pedido a la ciudadanía un compás de espera: no precipitar la avalancha de criterios aislados, muchas veces encontrados, que sólo introducirán la confusión.

Es el camino más sensato: estudiar y coordinar sobre bases sólidas la estrategia de recuperación marítima. "CONAMAR" está para eso, analizar exhaustivamente la materia en discusión, esclarecer las posibles vías de solución, señalar los peligros y, sobre todo, orientar al pueblo para que se llegue a un criterio nacional unificado en torno a la manera de resolver el magno problema.

Aquí cabe un desmentido enérgico al diario "EL MERCURIO" de Santiago, vocero de la plutocracia chilena y viejo enemigo de Bolivia: nosotros no jugamos con la reintegración marítima. El hecho de que hay ciudadanos que discrepan en cuanto a la forma de tratar el problema, no significa que sean -supuestamente- opositores enconados o elementos deseosos de torpedear una solución feliz. Esos criterios disidentes son respetables y demuestran que en Bolivia se puede decir lo que se piensa, cosa que no ocurre en Chile.

(Pasa a la página 7)

CENTRO IMPORTANTE.- La localidad de Puerto Villarroel, sobre las márgenes del río Ichilo, se convertirá en un centro importante de un nuevo programa de colonización que estudia el Ministerio de Asuntos Campesinos y Agropecuarios. Este proyecto estará ubicado en la provincia Ichilo de Santa Cruz, pero dará movimiento al desarrollo de la región del Chapare y al comercio con Pando y Beni por la vía fluvial.

Bolivia y Argentina reinician hoy conversaciones para venta de gas

YPFB y Gas del Estado reiniciarán hoy sus conversaciones para llegar a un acuerdo final sobre las nuevas ventas de gas natural a la Argentina, según una información proporcionada en el Ministerio de Energía e Hidrocarburos.

De acuerdo a la agenda oficial programada por las delegaciones técnicas de Bolivia y Argentina en Buenos Aires, las reuniones deben ser reiniciadas hoy en La Paz.

La llegada de la misión de Gas del Estado, de la República Argentina , estaba prevista para ayer.

Se recordará que una misión de Yacimientos Petrolíferos Fiscales Bolivianos viajó a la Argentina hace 15 días para iniciar discusiones técnicas sobre las características y precios del gas natural.

Nuestro país hizo saber a la Argentina que se encuentra en condiciones de efectuar nuevas ventas de gas natural, alrededor de cuatro millones de metros cúbicos por día.

Asimismo, el Ministro de Energía e Hidrocarburos, Gral. Guillermo Jiménez Gallo declaró a la prensa que las nuevas ventas de gas natural se realizarán "bajo un nuevo contrato y precio".

Actualmente, nuestro país cobra 0.85 dólares por el millar de pies cúbicos de gas natural; pero, según anticiparon las autoridades, el nuevo contrato fijaría un precio superior a un dólar.

Comenzará hoy en Manila la reunión conjunta del Banco Mundial y el FMI

Algunas naciones industrializadas solicitarán créditos

MANILA, 3 (AP).- Algunas naciones industrializadas solicitarán ayuda con la misma premura que los países pobres, cuando el Fondo Monetario Internacional y el Banco Mundial inicien mañana su reunión conjunta anual.

Gran Bretaña, atribulada por dificultades económicas, solicitará importante ayuda al fondo; Italia y Francia quieren contener la baja en el precio del oro para proteger el valor de sus reservas, las naciones del Tercer Mundo, cuyas deudas exteriores son cada vez mayores, necesitan más dinero aún de las dos instituciones financieras internacionales y una reducción en las barreras comerciales de los países más ricos.

La conferencia comenzará con discursos del Presidente del Banco Mundial, Robert McNamara, del director gerente del FMI, J. Johannes Wirreveen, y del presidente filipino Ferdinando Marcos. Las principales naciones harán el martes sus comentarios públicos.

Se cree que las cuestiones económicas prevalecerán sobre las políticas en esta reunión, que reunirá a 3.000 ministros de finanzas, ejecutivos bancarios y otros, en el mayor despliegue de poderío financiero del mundo.

El Banco Mundial fue creado con el fin de prestar dinero a los países pobres cuando éstos no tuviesen acceso a otras fuentes. El FMI tiene el propósito de estabilizar el sistema monetario mundial.

Los países pobres han descartado ya su proposición de solicitar una moratoria en su deuda al mundo industrializado, demanda clave en recientes conferencias de los países del Tercer Mundo. Quieren en cambio que las naciones capaces de ayudarlos e instituciones financieras como el Banco y el FMI conserven su confianza en ellas y no les nieguen nuevos préstamos con el pretexto de que la amenaza de moratoria pesa sobre ellas.

La delegación norteamericana, que estará encabezada por el Secretario del Tesoro William Simon, promoverá la idea de crear un banco internacional de recursos.

La proposición, hecha por primera vez por el Secretario de Estado Henry Kissinger, fue rechazada por la conferencia de las Naciones Unidas de Comercio y Desarrollo que se efectuó en mayo en Nairobi.

Los norteamericanos consideran que el banco sería un medio de estimular la producción de materias primas de las naciones en desarrollo con la garantía de acordar estipulaciones justas tanto para naciones productoras como para inversionistas extranjeros. Sus contrincantes sostienen que semejante banco socavaría los esfuerzos de las naciones pobres por controlar los precios de sus materias primas.

El presidente del comité conjunto de desarrollo del Banco Mundial y el FMI, Henri Konan Bedie, ministro de finanzas de la costa de marfil, dijo hoy que el comité organizará un grupo de trabajo que estudiará la proposición de crear este banco de recursos mundiales.

Entre las naciones industrializadas, será probablemente la Gran Bretaña la que tendrá más juego aquí. Los británicos han solicitado al FMI préstamos por 3.900 millones de dólares para apuntalar la tambaleante libra esterlina.

Negociarán la solicitud en privado con Witteveen, quien ha insinuado que el fondo podría plantear condiciones más severas de lo que ha supuesto Londres.

Italia y Francia están disgustadas por las recientes subastas de oro del fondo, pues consideran que estas ventas han hecho bajar el precio del metal y con ello, el valor de sus reservas nacionales. Italia es la más preocupada. Sus reservas le sirven de garantía en los préstamos que le ha hecho Alemania Occidental, su colega en el Mercado Común Europeo.

Pero Witteveen ha anunciado que el fondo continuará las subastas con las que el fondo venderá a la larga 25 millones de onzas de oro, un sexto de los ingresos por este concepto irán a un fondo especial, que ayudaría a los países pobres a controlar los problemas cada vez mayores de sus balanzas de pagos. La próxima venta será el 27 de octubre.

Los Estados Unidos, interesados en diluir el poder del oro en la economía mundial, apoyan las subastas.

.VENCEDOR.- **Hamburgo, 3 (AP).- El Canciller de Alemania Federal, Helmut Schmidt vota en Hamburgo durante las elecciones parlamentarias que se cumplieron hoy y que dieron por resultado el triunfo de Schmidt. (Radiofoto AP).**

Alemania Federal

Schmidt proclamó su triunfo en elecciones parlamentarias

BONN, 3 (AP).-- El canciller social demócrata Helmut Schmidt proclamó esta noche su victoria en las elecciones parlamentarias de Alemania Occidental, a pesar de las pérdidas considerables de su partido a favor de los conservadores encabezados por su rival Helmut Kohl.

Las proyecciones de las elecciones de hoy efectuadas por la televisión nacional revelaron un estrecho margen de ventaja de la coalición socialista liberal de Schmidt que le permitirá continuar en el poder. La anticipación del triunfo se basó en la renovada promesa del Partido Demócrata libre, asociado en el gabinete al socialdemócrata, de asegurar su participación en la coalición en 1980.

Sin embargo, Kohl afirmó que su partido demócrata cristiano, de tendencia conservadora, había logrado "una clara victoria" basada en sus ganancias en le Parlamento, y que era el partido político al que se debía encomendar la formación del gobierno.

Schmidt señaló la falta de una mayoría absoluta de Kohl y sostuvo que su adversario "no ha logrado su objetivo. No se convertirá en canciller federal".

Schmidt admitió que "le habría gustado obtener algunos votos más" para su coalición de social demócratas y demócratas
Ministro de Relaciones Exteriores, H
Genscher. "Pero... logramos nuestr
Continuaremos elaborando las leye
continuaremos gobernando juntos. El
deral Genscher y yo tenemos un conve
e informaremos al presidente
poseemos una segura mayoría gobern
A pesar de lo estrecho de su victor
dijo que no veía "ningún motivo de de
su coalición sobreviviría durante todo
de gobierno de cuatro años.
Schmidt, que se benefició con
"bonificación del canciller", por los v
corresponden al partido en el gobierno
la oposición a poner fin al curso
"confrontación total" y "obstrucción
Los primeros análisis de la elec
indican un viraje de los votantes jóven
campo conservador. Los conservadore
también parecen haber logrado pene
tradicionales bastiones demócratas so
la zona industrial del Ruhr.
Mientras a Schmidt lo ayudaron
minuncios recientes en desempleo
de la vez, los conservadores parec
beneficiado por la obsesión alemana d
financiera.

Centenares de cadáveres son rescatados de los escombros que dejó Huracán Liza

LA PAZ, MEXICO, 3 (AP).- Gran cantidad de ayuda está llegando a Baja California, donde los grupos de rescate extrajeron centenares de cadáveres de entre el fango y los escombros dejados atrás por el huracán Liza.

Las cifras oficiales y los cálculos extraoficiales del número de cadáveres encontrados oscilan entre 400 y 750 pero se informa de centenares de desaparecidos más y casi todas las fuentes concuerdan en que el saldo podría exceder el millar.

Los soldados enterraron enseguida a los cadáveres en fosas comunes o los quemaron, para impedir brotes epidémicos.

La Paz, capital del estado de Baja California Sur, fue la ciudad más afectada. Sus 85.000 habitantes y los de una docena de poblaciones cercanas carecen de abastecimientos adecuados de agua potable y no tienen servicio eléctrico ni telefónico.

El huracán ha dejado sin hogar a unas 70.000 personas. El gobierno anunció el envío inmediato de 100.000 raciones y 40.000 albergues temporales por barco y avión.

Los rescatadores excavan frenéticamente con temperaturas cercanas a los 40 grados centígrados, entre montañas de fango y autos medio sepultados.

Barriadas enteras fueron destruidas por el ciclón, que tuvo vientos de hasta 220 kilómetros por hora y dejó caer entre trece y quince centímetros de lluvia.

Muchas de las víctimas murieron cuando la tempestad agrietó un dique de fango de diez metros. El torrente barrió con una aglomeración de casuchas de madera y cartón.

Una manta de fango cubrió el sector situado bajo el dique y las calles de la ciudad quedaron sembradas de automóviles destruidos y escombros.

Según el diario norteamericano "Los Angeles Times", algunos residentes del sector están indignados con el gobierno y sostienen que las autoridades ignoraron las solicitudes de apuntalar el dique. Pero el gobierno respondió que muchos habitantes del barrio de indigentes no oyeron o no atendieron los avisos de evacuación dados el viernes, cuando la tempestad se aproximaba.

El ingeniero del gobierno Javier Maya calculó que el número de muertos era de 750 mientras ayudaba a supervisar el entierro en fosas comunes de personas muertas en el barrio de indigentes. El presidente municipal de La Paz, Jorge Santana, dijo según el "San Diego Unión" que han sido recuperados 750 cadáveres.

El gobierno estatal dijo ayer que el número de víctimas confirmadas era de 397 pero la oficina del alcalde dijo que hay 800 desaparecidos.

Unos setenta mil peregrinos oraron por la paz de Argentina en el Santuario de Luján

BUENOS AIRES, 3 (AP).- Unos 70.000 peregrinos concluyeron hoy una caminata de 80 kilómetros frente al Santuario de la Virgen de Luján para orar por la paz en Argentina y escuchar al Cardenal primado Juan Carlos Aramburu.

Fue la peregrinación más numerosa realizada en el país. Amaalmente la Asociación de Jóvenes Católicos organiza la marcha desde Buenos Aires, hasta la ciudad de Luján. En esta ocasión se efectuó con el lema "Los hermanos sean unidos".

La mayoría de los peregrinos eran jóvenes que partieron ayer desde Buenos Aires. No se informó de incidentes en la marcha.

El Cardenal Aramburu dijo a los peregrinos concentrados frente al santuario que "nuestra presencia en Luján es signo de unidad en estos momentos de desunión, desconfianza y violencia", en alusión a la violencia que este año ha causado más de mil víctimas.

Repuestos para Volkswagen

Parabrisas todo tipo.
Cilindros-Pistones-Anillos
Amortiguadores-Muñones
Barras de torsión-Dirección
Empaquetaduras-Retenes
Cigüeñales-Arbol de levas
Cojinetes de bancadas-bielas
Bancadas s/ medida exterior
Parachoques-Silenciadores
Aros de ruedas CROMADOS y sencill
Faroles todo tipo
Cables bujías-velocímetros
Embragues-Acelerador-Discos y prens
embrague-Carburadores-Bomba gasolin
Atendemos pedidos a cualquier parte d
República.

WERNER VOSS Y CIA. LTDA.
Bolívar 525-Tel. 2-7930.
Casilla 81-Santa Cruz-Bolivia

Auxiliares de Contabilidad

Entidad bancaria especializada en crédito agrícola requiere los servicios de (2) auxiliares que reunan las condiciones siguientes:

Boliviano
Conocimientos contabilidad bancaria.
Egresado o cursando último grado de Contaduría.

Las solicitudes deben ser enviadas a:

CASILLA 2751.

La Paz, 2 de Octubre de 1976.

Corte Suprema de Justicia de la Nación

CONVOCATORIA A PROPUESTAS

Construcción del edificio de la Corte Superior de Chuquisaca

Se convoca a las Empresas constructoras de primera y segunda categoría, inscritas en la Cámara Boliviana de la Construcción y en el Registro Nacional de Firmas Constructoras y Consultoras del Ministerio del Ramo, a presentar propuestas para la CONSTRUCCION DEL EDIFICIO DE LA CORTE SUPERIOR DE CHUQUISACA, en el terreno de propiedad del Poder Judicial situado en la Av. del Maestro, Sucre.

Los interesados podrán recoger los planos y pliegos de condiciones y especificaciones de las Oficinas del Tesoro Judicial, edificio del Palacio de Justicia, Sucre, previo pago de DOS MIL QUINIENTOS PESOS BOLIVIANOS.

Las propuestas, con los requisitos y formalidades señalados en el D.L. Nro. 10120 de 2 de febrero de 1972 sobre Licitación de Obras del Sector Público, deberán presentarse hasta hs. 18.00 del día jueves 4 de noviembre próximo, en la Secretaría de Cámara de la Presidencia de la Corte Suprema, Sucre.

La apertura de propuestas tendrá lugar el lunes 3 de noviembre a hs. 14.00. La H. Junta de Licitaciones del Poder Judicial hará conocer en el término de 30 días siguientes el resultado de la licitación, reservándose a declarar desierta la convocatoria, en su caso.

Sucre, 30 de septiembre de 1976
Fdo. Jorge Reyes N., Secretario de Cámara

En Santa Cruz

VENDO MOTO JAWA 250 Mod. standard/75 3.000 Kms. $b. 15.000.— El Pary, frente Embotelladora Crush. Familia Terrazas

Ofrecemos colocación a una experimentada Auxiliar de Contabilidad

Dirigirse con carta manuscrita a Casilla 614, La Paz.

Universidad Boliviana "Juan Misael Saracho"

PRIMERA CONVOCATORIA

.Por disposición de la H. Junta de Almonedas Universitaria se convoca a presentar propuesta para la provisión de una máquina Lavadora Combinado para moler Trigo compuesta de:

Recipiente de lavado.
Columna secadora centrífuga
Entrada del cereal mediante tubo telescópico desplazable
Regulador de nivel de agua.
Valvula de descarga
Separador y extractor de piedras
Dimensiones: Largo 2790 mm.
Ancho 1055 mm.
Altura 2010 mm.

Mando con motor individual
Capacidad 1.100 Kgs/h.

Las ofertas llenando los requisitos de ley, deberán ser presentadas hasta el día 20 de octubre en sobre cerrado y lacrado en la Dirección General Administrativa, las mismas que serán abiertas en Junta de Almonedas el mismo día a horas 16.

La Universidad se reserva el derecho de declarar desiertas las ofertas si no conveniera a sus intereses.

Tarija, septiembre 20 de 1976

1976- AÑO DEL SESQUICENTENARIO DE LA INCORPORACION DE TARIJA A LA REPUBLICA DE BOLIVIA

UNIVERSIDAD BOLIVIANA "JUAN MISAEL SARACHO"

Deudores Morosos de IMEXIN

Av. Montes 452

Se comunica a los siguientes deud
morosos de Import Export Interamericana
tada, que se apersonen a arreglar sus cue
pendientes antes de que la sección legal les i
la acción judicial correspondiente:

FLOTA COOPERATIVA KENNEDY, Arma
Daviú, Tel. 51584, Bus 09, A. Herrera,
Flota Cooperativa Kennedy, Rosa de Romero,
41547, Bus 07, A. Herrera.
MARCOS GERMAN GONZALEZ, Juan Gr
1081, Tel. 57557
Néstor Severich, Tarija, Transporte Pesado
Vicente Quisbert, Av. Avaroa 1265, Ch
garante Macario Riveros
Jorge Archondo Eyzaguirre, Catacora 1032,
50755, Caranavi
Ezequiel Monzon Chacón, Cochabamba.
Max Velasco P., Quintanilla Zuazo 1125
Félix Burgoa Plata, Juan Gutiérrez 806, Co
tiveros Villa Victoria
Genaro Bellido Castro, Alcoreza 1222
Pedro Mamani, Transportista de cemento
Colquencha, Viacha.
Filiberto Gamboa, Cochabamba, Fca. de Ca
dos Gamboa.
Olga V. de Fernández, Tel. 62166, gara
Cooperativa Ballivián, Transporte Pesado.
Villa Imperial, Av. Pando 159, Tel. 57522, gara
Severo Flores Fuentes
Flota Minera, Alejandro Herrera, Bozo 176,
57818
Francisco Vera Lizárraga, Calle Viacha 4
Sindicato Yungas de Transporte Pesado, Caran
Francisco Navarro, Banco de La Paz, Tel. 583
Juan Paty Sánchez, Av. Illimani, pasaje Levy 1
Yungas

Las publicaciones continuarán según ord
de la gerencia general.

La Paz, Octubre de 1976.

Corporación Minera de Bolivia

Invitación a la industria nacional

Se invita a los proveedores locales, hacernos llegar sus ofertas para la provisión del material que se detalla a continuación:

ITEM PEDIDO Nº 332511-5.- E.M. HUANUNI
BUTACAS PARA CINE

1) 500 PIEZAS BUTACAS corrientes de madera terciada, tanto el asiento como el espaldar, con las cubiertas laterales de ,lancha de fierro; el espaldar asegurado al angular de fierro por lo menos con cuatro (4) tornillos. La butaca deberá estar sujeta al piso con cuatro (4) tornillos. El asiento en lo posible será fijo, del mismo modo que el espaldar.

La cotización debe ser por material puesto en nuestros depósitos de HUANUNI.

Las ofertas deberán presentarlas en la Secretaría de la Comisión de Adquisiciones, 4º piso de la Oficina Central, hasta horas 16.oo del día miércoles 13 de octubre de 1976.

La Paz, 1º de octubre de 1976
SUBGERENCIA DE ADQUISICIONES
PR-733/76

Ministerio de Asuntos Campesinos y Agropecuarios
Instituto Nacional de Colonización
Aviso de Remate

El día 8 de octubre del presente año, a hs. 14:30 se efectuará el remate en subasta pública de los vehículos de propiedad del Instituto Nacional de Colonización que se detallan a continuación, en los depósitos ubicados en Seguencoma, Ministerio de Asuntos Campesinos y Agropecuarios.

VEHICULO	PLACA	BASE
1.- Camión Dodge modelo 1969	8-0353	$b. 60.000
2.- Camión Power Wagon Dodge modelo 1969	8-0764	$b. 20.000
3.- Camioneta GMC, modelo 1969	8-0914	$b. 28.000
4.- Vagoneta Dodge modelo 1956	8-0332	$b. 18.000
5.- Camioneta GMC, modelo 1969	8-0915	$b. 30.000
6.- Camión Chevrolet	8-3677	$b. 108.000
7.- Camioneta Power Wagon Fargo	8-0342	$b. 32.000

Para intervenir en la subasta, los interesados deberán previamente depositar el 10%, en las oficinas del 4º piso Departamento Administrativo, del Instituto, ubicadas en el edificio "Lic. Francisco Bueno", calle Junín esq. Indaburo, hasta el día 7 de octubre.

Cnl. Ciro Mealla Moreno, Director a.i. del I.N.C. — Dr. J. Armando Torrico V., Sub-Contralor a.i.
CONTRALORIA GENERAL DE LA REPUBLICA.- CORSINO BAPTISTA LEYES, Director General Control de Bienes del Estado. Dirección de Bienes Nacionales.

FILTROS "FRAM"

Calidad Mundial

Para aceite, gasolina y diessel, en todas las marcas de vehículos y motores en general.
Precios sin competencia en el país.
Compre en las principales casas del ramo.

Distribuidor exclusivo para Bolivia:

PROMOTORA PAULISTA

LA PAZ.- Alto de la Alianza 626 2do. piso. Casilla 2234
Av. Manco Kapac 450 Tel. 20080
SANTA CRUZ.- Calle Warnes 32 Tel. 21166 - Casilla 2173

Corporación Minera de Bolivia

Invita a los señores representantes y firmas proveedoras, a recoger los pliegos de especificaciones de la Secretaría de la Comisión de Adquisiciones, 4to. piso, Edificio Central, correspondiente a los siguientes pedidos:

29526 BOBINAS PARA MOTORES ELECTRICOS
31003 FIERRO PLANO EN BARRAS
31369 REPUESTOS PARA BOMBAS
31365 ACEITE DE PINO Nº 5
31347 BOMBAS CENTRIFUGAS HORIZONTALES
31346 BOMBA CENTRIFUGA HORIZONTAL
31345 BOMBAS CENTRIFUGAS VERTICALES
31344 BOMBAS CENTRIFUGAS HORIZONTALES

El plazo de presentación de propuestas es hasta horas 16:00, del día miércoles 27 de octubre del año en curso.

SUB-GERENCIA DE ADQUISICIONES

La Paz, octubre 1ro. de 1976
PR-726/76

Corporación Boliviana de Fomento

La Corporación Boliviana de Fomento, convoca a las firmas y/o empresas legalmente establecidas en el país, a presentar sus ofertas para la Provisión de Maquinaria consistente en Arrancadoras y Cosechadoras de Maní con destino al desarrollo Agrícola en Villamontes, de acuerdo al Pliego de Características Técnicas y Condiciones Generales y Pliego de Condiciones Administrativas, documentos que pueden ser retirados a partir del día Lunes 4 de octubre de 1976, en la Sección Caja de C.B.F., Edificio "La Urbana" Avenida Camacho Nº 1485 - Segundo Piso previa cancelación de $b. 50.-

Las propuestas deberán presentarse con todos los requisitos y formalidades de ley hasta el día Lunes 25 de octubre de 1976 a horas18:00 en la Asesoría Legal de la Entidad.

La Paz, octubre de 1976

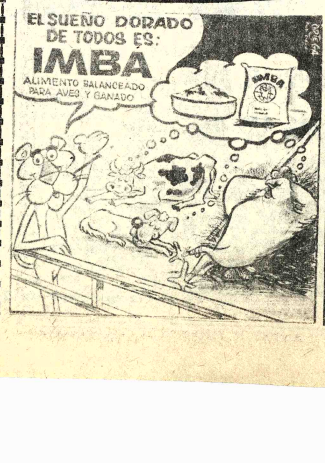

Banco Agrícola de Bolivia

División de Proyectos Agropecuarios ALPD

Licitación vehículos

Se invita a las Firmas legalmente est
blecidas en el país a presentar sus propue
tas para la provisión de 12 Vehícul
(Jeeps) destinados a trabajos de campo

Acorde con el D.S. 9569 las ofert
deben acompañar Certificado Nº. 125/
expedido por el Ministerio de Industria
Comercio.

Las propuestas deben enviarse en s
bre cerrado a "Propuesta Vehículos BA
ALPD/2" conteniendo todas las caract
rísticas del pliego de especificaciones
que puede ser recogido de las oficinas d
Programa, Edificio Litoral, 3er. Pis
Depto. Administrativo y Financiero hasta
6 de Octubre el plazo para la entrega
propuestas está fijada al 31 de Octubre d
año en curso, reservándose el Program
después de dicha fecha, el derecho
declarar desiertas o rechazar las propue
tas si ninguna le satisface.

EL DIRECTOR DEL PROGRAMA
A.L.P.D.

La Paz, 2 de octubre de 1976

Presidente colombiano denunció complot de fuerzas extremistas

BOGOTA, 3 (AP).- El gobierno del Presidente onso López Michelsen denunció hoy la exis- cia de un complot de fuerzas extremistas que creado un estado de subversión" en el país ovechando un período de intensa agitación la- al.

El Ministro de Gobierno (Interior), Cornelio res, quien denunció el plan extremista, dijo que situación es preocupante", pero señaló que "el ierno está atento y tomará todas las medidas esarias para defender la paz, las instituciones gobierno legítimamente constituido".

Reyes reiteró que de ser necesario el gobierno diría al estado de sitio para conjurar la sub- sión, pero aclaró que todavía no se ha decidido s indispensable y cuándo se podría adoptar a medida de emergencia.

En un reportaje con la cadena radial caracol, inistro enumeró los puntos en que se basa el ierno para determinar la existencia de un plan versivo:

—Una huelga ilegal de médicos iniciada hace un mes que ha paralizado los grandes hos- les del Instituto Colombiano de los Seguros iales (ICSS) y centros de salud guber- entales. Reyes dijo que "los médicos en paro dieron el control del movimiento", el cual rentemente ha sido infiltrado por dirigentes dicales comunistas que le han prestado total yo, a pesar del rechazo de numerosos sin- tos democráticos, porque los perjudicados con suspensión de los servicios de salud pública han los obreros de escasos recursos. Los médicos exigen estabilidad en los empleos y derecho a presentar pliegos de peticiones para obtener contratos colectivos e individuales de trabajo.

—El comienzo de un período de agitación la- boral en la Empresa Nacional de Telecomunicaciones (TELECOM) y en el Instituto Nacional de Radio y Televisión (INRAVISION). El ministro observó que en estas dos entidades estatales no hay peticiones económicas pendientes y calificó al movimiento de "marcado acento polí- tico". Los 15.000 trabajadores de TELECOM e INRAVISION exigen que los aumentos salariales pactados hace seis meses se hagan efectivos in- mediatamente. El gobierno ha dicho que necesita todavía la autorización de una ley que ratificará el alza de salarios, aún en trámite en el congreso.

El Ministro de Gobierno se mostró extrañado porque "son los trabajadores del gobierno, no los trabajadores de la empresa privada, quienes han creado esta situación y la pretenden agravar".

Agregó que la agitación sindical que afecta al ramo de la salud, las comunicaciones y la tele- visión pretende extenderse a ministerios e ins- titutos descentralizados.

"Se trata de una actitud política contra las instituciones y contra el gobierno", agregó Reyes.

Entretanto, el Partido Comunista, que tiene escaso número de seguidores pero cuenta con acti- vos dirigentes sindicales, dijo que el gobierno se prepara para reimplantar el estado de sitio, que estuvo vigente hasta junio pasado, con el propósito de "impedir el proceso de luchas en ascenso" de las masas trabajadoras.

CANONIZACION.- Vaticano 3 (AP) - El Papa Paulo Sexto recibe flores de una monja española y una peregrina durante la ceremonia de canonización de la hermana Beatriz da Silva, fundadora de la orden de la Congregación de la Concepción. (Radiofoto AP)

Comodoro Alejandro Rojas fue muerto a balazos en Argentina

BUENOS AIRES, 3 (AP)- El Comodoro retirado de la aeronáutica Alejandro Rojas fue muerto a balazos por cuatro presuntos terroristas de iz - quierda, horas después de fracasar un atentado aparen- temente dirigido contra el presi- dente Jorge R. Videla.

Fuentes policiales in- formaron que el Comodoro Rojas fue asesinado anoche en la localidad bonaerense de Monte Grande, 30 kilómetros al Sur.

El militar, según se dijo, de- tuvo su automóvil en un paso a nivel ferroviario cuando las barreras estaban bajas. En ese momento cuatro individuos lo atacaron a balazos y escaparon con el automóvil de su víctima tras dejarla tendida en el suelo. El Comodoro Rojas fue llevado a un hospital cercano donde falleció poco después.

Los guerrilleros "mon- toneros" de la radicalizada Juventud Peronista, que junto con el ultraizquierdista "Ejérci- to Revolucionario del Pueblo (ERP) han sufrido duros golpes, se atribuyeron el atentado en llamadas telefónicas a los me- dios de información.

Dijeron que fue cometido por el comandando "coronel", en alusión al apellido del terrorista Juan Carlos Coronel muerto la semana pasada cerca de Buenos Aires en un choque con fuerzas de seguridad en el cual tambien cayeron otros cua- tro guerrilleros.

Entretanto, pocos de los 25 millones de habitantes del país estaban enterados del atentado cometido ayer en la guarnición militar de Campo de Mayo, 40 kilómetros al noroeste. Los diarios no publicaron la información.

Fuentes responsables di- jeron que una bomba de alto po- der estalló en el palco oficial donde había estado el presidente Videla. La explosión ocurrió unos cinco minutos después que el presidente y otros fun- cionarios abandonaron el palco tras participar en una ceremonia castrense.

Según dijeron las fuentes, el presidente Videla salió ileso pues se encontraba en ese momento lejos del lugar de la explosión para observar una explosión de material de comunicaciones.

En Campo de Mayo se en- cuentra tambien la residencia de Videla que la ocupa, además, en su carácter de comandante general del ejército. Tra- dicionalmente los presidentes se alojan en la residencia presi- dencial de Olivos.

Sin embargo, Videla no la ha ocupado en razón de que allí permanecen los restos del presi- dente Juan D. Perón y de su segunda esposa, Eva. Circulan versiones de que antes de fines de año los restos serán llevados a otra parte.

Tampoco las estaciones de radio y televisión difundieron informaciones sobre el fallido atentado, conocido a través de fuentes responsables. Una legislación vigente prohibe la publicación de episodios de la vida política hasta que sean informados oficialmente. La virtual censura no se aplica a los corresponsales extranjeros.

Fue puesta en vigencia poco después del golpe que derrocó el 24 de marzo a la presidenta Isa- bel Perón.

Voceros gubernamentales habian anticipado anoche en comunicado oficial sobre el episodio pero ninguno había sido emitido hasta el momento.

La explosión de la bomba, que podría haber sido colocada debajo del palco en algunos de los caños con que se levantó el estrado, ocurrió tres días des- pués que el ejercito y la policía dieron muerte a cinco guerrilleros "montoneros" cerca de Buenos Aires".

En esa acción, según un informe oficial, fue abatido Alberto José Molinas Bermuzzi, a quien se describe como "segundo" en la jerarquía de los "montoneros" después del pró- fugo Mario Firmenich. Fuentes periodísticas dijeron hoy que Benuzzi reemplazó a Roberto Quieto, desaparecido en diciembre de 1975.

Familiares de Quieto denunciaron su secuestro por desconocidos, pero se dice que los "montoneros" lo condenaron a muerte por "traición" por ha- ber revelado presuntamente de- talles de la organización al ser detenido por fuerzas de seguri- dad. El gobierno no ha in- formado sobre el paradero de Quieto.

Dos encuestas de opinión demuestran que Carter lleva leve ventaja a Ford

WASHINGTON, 3 (AP) - Dos encuestas de opinión de carácter nacional muestran que Jimmy Carter iguala o tiene un leve margen de ventaja sobre el presidente Gerald Ford mientras la campaña electoral entra en su último mes. Una tercera encuesta coloca a Carter con ocho puntos de ventaja, pero podría ser rectificada sobre la base de resultados adicionales.

El Newhouse News Service informó, mientras tanto, que su encuesta conjunta con el Chicago Daily News comprobó que las preferencias por Carter para las próximas elecciones "disminuyeron en forma dramática" porque varios es- tados clave pasaron de la clasi- ficación de partidarios -le Carter a la de "indefinido" en las ul- timas dos semanas.

Según la investigación de opinión de Newhouse, Carter lle- va ahora ventaja en 21 estados y en el distrito de Columbia, en un total de 224 votos de electores -46 menos de los 270 necesarios para obtener la presidencia-. Ford, según la encuesta, mantiene constantemente sus 84 electores de 14 estados.

El investigador George Gallup dijo al finalizar la semana que dos encuestas previas de su organización mostraron una disminución del poderío de Carter y que, al acercarse la elección, se tomaría un mues- treo mayor.

La última encuesta de Gallup, publicada el viernes pasado, dio a Carter una ventaja de 50 a 42, con el 8 por ciento de los en- trevistados que se pronunciaron por otros candidatos o no ex- presaron opinión. Pero Gallup dijo que con las últimas re- visiones quizás el resultado se alteraría en un punto o dos a fa- vor de uno u otro candidato.

El New York Times y la re- vista Times dijo que los últimos hallazgos de sus investigaciones indican que la elección del 2 de noviembre será reñida.

El Times expresó que la en- cuesta que efectúa juntamente con la CBS mostró a Carter con ventaja en una cantidad de esta- dos suficiente como para ob- tener una mayoría de votos de electores, pero su margen es estrecho en la mayor parte de los estados y está menguando en algunos de los más importantes.

Agregó que en 11 estados ambos candidatos igualan las preferencias y en ninguno de los estados importantes la ventaja de Carter excede de cinco o seis puntos. Con ganar unos pocos puntos de apoyo popular en el orden nacional, dice el Times, es concebible que Ford incline el resultado electoral a su favor.

El Times expresa que Carter tiene una sólida ventaja en 10 estados con 84 votos electorales y una leve ventaja en 16 estados con 210 votos de electores.

PARA TRATAMIENTO DE
HONGOS-ECZEMA
PICAZON

A base de Propionato de So- dio y otros medicamentos, hemos logrado una fórmula para el tratamiento de enfer- medades de la piel, tiña, de las uñas, del cuero cabelludo y de la barba, eczema, hon- gos, etc., que se vende con el nombre de SANAFITIL.

Pruebe SANAFITIL y Ud. comprobará sus buenos re- sultados.

Mutual
"La Paz"

Requiere ofertas de terrenos, super- ficie mínima 500 m2 en cualquier zona de la ciudad de preferencia SOPOCACHI, MI- RAFLORES, SAN PEDRO Y ZONA NORTE Lotes de mayor extensión en OVEJUYO Y EL ALTO Av. 16 de Julio No. 1521

Paulo VI santificó a la fundadora de Congregación de la Concepción

CIUDAD DEL VATICANO, 3 (AFP) - Una buenamoza que en el siglo XV abandonó la corte de Castilla para ocultar su rostro bajo un velo y vivir toda su existencia enclaustrada como monja fue santificada hoy aquí por el Papa Paulo Sexto.

Se trata de Beatriz da Silva, portuguesa que vivió casi siempre en España, donde fundó la Congregación de las Religiosas de la Concepción.

El Papa dijo que, como en la época del Renacimiento europeo, nuestra "sociedad permisiva parece no conocer fronteras" y la "expansión del vicio en nombre de una li- bertad mal entendida" se "burla y pisotea la honestidad, el pudor, la dignidad y el derecho de los otros, base de toda sociedad civil".

El Papa negó que la decisión de Beatriz da Silva de ponerse para siempre un velo en su cara haya sido "una exageración" y rindió homenaje a los "valores olvidados, como la castidad".

El Papa habló en portugués y español para rendir homenaje a los dos países donde vivió la nueva santa.

Por excepción, el enclaustramiento había sido roto en fa- vor de 3.000 monjas de la Concepción, que asistieron a la ceremonia con sus velos negros sobre el rostro y con ropajes azules.

CANJE
DE SOBRES VACIOS Maggi®

por bonitas bolsas plásticas en todo el país

DISTRIBUIDORES EXCLUSIVOS DE INDUSTRIAS VENADO S.A.

5 SOBRES VACIOS Maggi UNA BOLSA

LA PAZ
DISTRIBUIDORA ROYAL LTDA.
Bolivar 624
Figueroa 780
Pasaje Ortega 655

SANTA CRUZ
MATEO KULJIS
24 de Septiembre Nº 455

COCHABAMBA
DISPRODAL
Calama 3582

ORURO
DISTRIBUIDORA SyP
Pagador 1412 esquina Junín

SUCRE
MATULIC y CIA
San Alberto N° 2

POTOSI
J. DELSO y CIA
Millares esq. Periodista

TARIJA
DISAL LTDA
General Trigo 757

Camino La Paz - Beni a punto de concluirse

TRINIDAD, 3 (PRESENCIA).- Los pesados tractores D7 del Servicio Nacional de Caminos, que hacen la vinculación de San Ignacio de Moxos y San Borja, en la ruta interdepartamental, han llegado, en el desbosque, hasta las orillas del río Maniquí, a un kilómetro de la población borjana.

Lo observado en la visita a punta de camino, es el perfilamiento de la carretera, con un cuneteado que llega al kilómetro 220 desde Trinidad, once antes del punto terminal.

Sin embargo, el desmonte ya está terminado y, aunque la lluvia ha retrasado el levantamiento de plataforma, el Ing. Rodolfo Pinto Parada, Distrital del Beni, del SNC., indica que estará concluido en los próximos seis días. Por el lado de la montaña, el Batallón de Ingenieros se encuentra en la localidad de "La Embocada", a 20 kilómetros y según las fuentes informativas, hay la seguridad de que en curso de la presente semana estará tambien en San Borja. En una especie de competencia, ambos grupos están tratando de llegar primero, pero en esta pugna, los hombres se sienten optimistas y las duras faenas no fatigan solamente el deseate de cumplir con esta obra, con la cual se darán el abrazo histórico dos pueblos y que marcará la fecha más trascendental para este departamento tropical, en ocasión de que una población festeja a su santo patrono.

Los borjanos han conformado un Comité de recepción y los preparativos se realizan en un trabajo febril, para que el acontecimiento sea el que le señala la Historia, expresa el Lic. Juan José Méndez, alcalde de la localidad.

Entusiasmo alegría, nerviosismo, se notan por todas partes y es motivo de la permanente tertulia en la calle y en la casa, buscando como hacer mejor las cosas, para que el día señalado sea de feliz culminación.

Pero debemos indicar algo más de esta visita y es que en el trayecto, entre San Ignacio y San Borja, el camino pasa por lugares donde se encuentran esos restos o muestras de antiguos semibrados, que pueden verse y que hablan de una civilización anterior al descubrimiento de América.

San Borja puede ufanarse de que su fiesta de este año, ha de ser la más importante en mucho tiempo, por haber sido escogida para un acto histórico, la inauguración de la carretera La Paz-Beni y porque en esa fecha tambien se dará comienzo a la construcción de su servicio de agua potable.

BID financiará estudio de agua potable para Trinidad

TRINIDAD, 3 (PRESENCIA).- La aprobación del contrato suscrito por el Ministerio de Urbanismo y Vivienda para los estudios de diseño final para la captación de agua potable para Trinidad, financiado por el BID, con fondos no recuperables en la cantidad de $US. 300.000, en donde se incluye también el mismo trabajo para la ciudad de Tarija, ha llevado a la conformación de una comisión integrada por el Prefecto del Departamento, la Alcaldesa, el representante del Comité Cívico y el titular de CODEBENI, que debe trasladarse a la sede del gobierno para solicitar al Contralmirante Santiago Maesse una copia del mencionado documento, buscar la inserción de un miembro de contraparte, la fiscalización de la obra, y el pedido de que la firma encargada del trabajo constituya oficina en Trinidad, con el buen deseo de que se pueda controlar debidamente el avance de trabajo y los informes parciales que garanticen un estudio que para la capital del Beni es tan importante. El organismo de desarrollo determinó la inclusión de $US 100.000, en su presupuesto de 1977, para cubrir la exigencia del BID., en este entendimiento, que beneficia dos ciudades bolivianas y que significa una cooperación de transcendencia para ambos distritos.

El sistema de Agua Potable, ahora a cargo de AROS BENI, adolece de muchas deficiencias, porque es un sistema de más de 20 años, que se mantiene con el esfuerzo y las inversiones permanentes en reparaciones elevadas y por otro lado, con la perforación de pozos que ahora cubren el mayor porcentaje del agua que consume la población. Por ello la información reviste seriedad y responsabilidad y aunque el entusiasmo llega a todos, se trata de que los resultados de estos trabajos sean los que la gente espera, para solucionar este viejo y trillado problema. Trinidad, indica el encargado del sistema, en el presente año, ha visto incrementado su abastecimiento en más del 90 por ciento, porque la ciudad se va extendiendo en forma vertiginosa y nosotros no podemos decir no a las peticiones de los barrios marginales, pero este esfuerzo que hacen el Comité de Obras Públicas y AROS, a veces no es bien comprendido y acarrea problemas que, con este estudio de diseño final y la construcción del proyecto la capital del Beni contará con un buen servicio, acorde con la expansión que tiene y que aumentará en los años que vienen, finalizó en sus expresiones.

FERIA DE ALASITA.- SANTA CRUZ, 3 (PRESENCIA).- Ha finalizado la Feria de Alasita en esta ciudad, fue presentada por quinta vez consecutiva por los gremiales de La Paz. Más de 200 expositores de miniaturas, a lo largo de cinco cuadras, ofrecieron un ángulo de lo que constituye en La Paz la fiesta del "Ekeko". Cada año son más numerosos los expositores de miniaturas que vienen a esta muestra. Ahora se pudo observar que se sumaron fabricantes de comitivas de Potosí, artesanos en mimbre, madera y cerámica de Cochabamba, juguetes de diferentes materiales vegetales de Tarija y una variedad de los artesanos paceños. La V Feria de Alasita, que este año se realizó en la avenida Buenos Aires, segundo sector, contó, durante las tres semanas, con la asistencia de numeroso público. La composición muestra cuatro aspectos de esta muestra en miniatura traída por minoristas paceños. (FOTO PRESENCIA- Santa Cruz)

Los avicultores tuvieron congreso

COCHABAMBA, 3 (PRESENCIA).- "Se puede calificar de positivos los resultados del último congreso nacional de avicultores que se realizó en Santa Cruz" dijo a la prensa el Coordinador Departamental de la Asociación de Avicultores, Willy Soria, en una información suministrada a poco de su llegada a esta ciudad.

Existió entendimiento y amplio sentido de cooperación entre las diferentes delegaciones que asistieron a este importante cónclave. En principio se analizaron las sugerencias sobre la función que deben cumplir las industrias avícolas del país. Este trabajo se encomendó a las delegaciones de Santa Cruz y La Paz.

COOPERACION ECONOMICA

De acuerdo a lo señalado más adelante, se ha conseguido una amplia cooperación del Comité de Obras Públicas de Santa Cruz, a las diferentes granjas avícolas de ese departamento.

También en este congreso se adoptaron ponencias relativas a la defensa de los intereses de grupo, que serán de carácter inflexible y es por ello que se ha encomendado a las asociaciones departamentales para que sean las encargadas de distribuir los pollitos reproductores, para evitar futuros problemas.

NUEVO DIRECTORIO

Siempre a decir del Coordinador Willy Soria, en una de las últimas reuniones de los avicultores en Santa Cruz, se nombró el nuevo Directorio de la Asociación Nacional de Avicultores. Presidente, Willy Soria, de Cochabamba, cooperado por Hernán Rodríguez de Santa Cruz; Telma Otazú, José Quiroga, Jorge Pérez y otros avicultores comprometieron su cooperación al flamante directorio que se encargará de gestionar la aprobación de los anteproyectos presentados hace un tiempo, relativos al estudio económico de la situación de los avicultores en el país.

CAJAS FUERTES
CASILLA 5174
JENARO SANJINES 139 TEL 414329

Comité de Salud equipó centros médicos en barrios suburbanos de Santa Cruz

SANTA CRUZ, 3 (PRESENCIA).- Siete centros médicos de barrios suburbanos de esta ciudad han sido equipados por el Comité Departamental de Salud, con fondos aportados por el pueblo, a través de un gravámen vigente un año en las salas cinematográficas. La entrega del equipamiento acaba de cumplirse.

Una comisión encabezada por el presidente del Comité de Salud, Carlos Gonzáles L. e integrada por Geisa de Cronembold, por el Comité Pro Santa Cruz; Josefina de Pavisich, por la Alcaldía Municipal y autoridades sanitarias recorrió las villas favorecidas, haciendo entrega de equipos y medicamentos.

Los vecinos de "Santa Rosita", "Tres de mayo", "Braniff" "Sagrada familia", "San Antonio", "Roque Aguilera", "Anita Suárez" y "Macdonald" expresaron su agradecimiento al Comité de Salud, por haber permitido montar un sistema de salud en los barrios suburbanos. Este paso ha sido considerado como el primer intento que se realiza en el país.

Los Centros médicos son una especie de micro-hospitales y están reemplazando a las "Postas sanitarias". Su importancia es de gran significación puesto que permite una atención médica diversificada y descongestiona los hospitales, cuya capacidad es siempre limitada. Además, los vecinos reciben una atención más rápida, en vista de que dichos centros cuentan con médicos permanentes. Sólo en casos muy extremos el paciente es trasladado al hospital.

Se trata de una labor conjunta entre el Ministerio de Salud y el Comité de Salud, donde están representados los principales organismos del pueblo. Dentro de los planes está dotar a éstos Centros Médicos de personal completo, incluyendo enfermeras y una pequeña farmacia, para atender a domicilio en casos extremos.

Son muchos los inconvenientes que el pueblo siempre ha encontrado, especialmente en barrios alejados, familias pobres o desamparadas, cuando necesitaba atención médica. La ambulancia casi nunca llegaba al llamado urgente. No había medios para transportar el enfermo al hospital. Una vez allí, si tenía suerte, era atendido y muchos perecieron por falta de medicamentos oportunos. Todos estos factores están tratando de ser superados con los centros médicos.

CENTRO PILOTO DE LABORATORIO

Para prestar una atención más eficiente, el Comité de Salud ha visto la urgencia de instalar un centro piloto, donde funcione un laboratorio de análisis clínicos. Se ha escogido al centro médico de Villa Santa Rosita para que cumpla esta función vital.

El material entregado a los siete centros consiste en lo siguiente: escritorio médico con silla giratoria, vitrina metálica para instrumentos, un refrigerador, una mesa ginecológica completa, un carrito metálico para curaciones, una mesa grande con 8 sillas, un tambor metálico para gasa, una caja de acero inoxidable esterilizada, una balanza pequeña, una balanza para adultos, un trípode para aplicación de sueros, un tensiómetro, un otoscopio, un oftalmocopio, un baja lengua, un equipo completo para cirugía menor, un equipo completo para exámenes ginecológicos, seis estuches con jeringas, además de un lote de medicamentos donados por el gobierno de Alemania, a través del Consulado en esta ciudad, y otras drogas enviadas desde Suiza por Elba Chávez de Harb.

Se trata de un equipamiento que nunca lo había hecho el Ministerio de Salud. El Comité de Salud administra fondos aportados por el pueblo y los proyectos son primeramente considerados por los diferentes miembros.

OTRAS REALIZACIONES

Este comité anteriormente ha concretado otras realizaciones. Entre éstas sobresalen: Campaña antirrábica en esta ciudad y en Camiri; vigilancia epidemiológica de la meningitis cerebro-espinal, con 100.000 dosis que no se usaron porque la epidemia presentada hace un año no era aquella que causó la muerte en el Brasil a centenares de niños.

La intervención de este organismo también dio resultados positivos en la vigilancia y curación de la espundia; construcción y equipamiento de un pabellón para rehabilitación de niños lisiados en el Hospital de Niños, fisioterapia y Rayos X. Obras emprendidas con recursos propios y con préstamos del Comité de Obras Públicas, que conforme a un convenio, están siendo devueltos, sin intereses, de acuerdo a las disponibilidades del Comité de Salud.

El Comité de Salud trabaja con recursos que provienen del pueblo, a través de un recargo de 0,50 pesos a las entradas de los cines y vuelven al pueblo mediante los Centros de Salud.

Gracias a este recurso de acumulación fija de fondos, se están encarando problemas tan complejos como la asistencia profesional inmediata en barrios suburbanos, descongestionamiento de hospitales y atención oportuna y gratuita para la población. Otro de los objetivos es llevar una historia clínica de todos los habitantes, por barrios y por familias, etc.

Uno de los integrantes de este comité dijo a PRESENCIA que de este modo se asegura un servicio tantas veces soñado por el pueblo, prometido por las autoridades y esta vez cumplido por un organismo dirigido por el propio pueblo.

Hasta la fecha, el Comité Departamental de Salud ha gastado en el equipamiento de los centros médicos periféricos 700.000 pesos. El Comité de Salud ha manifestado públicamente su agradecimiento al Cónsul de Alemania en esta ciudad, Hans Hiller, quién hizo posible la donación de medicamentos por un valor de 70.000 dólares y a Elba Chávez de Harb, quién consiguió en Suiza drogas por un valor de 10.000 dólares. Este material ha sido distribuido a los centros médicos y a los hospitales provinciales.

Hace unas semanas, cuando el general Hugo Banzer entregó otra de las obras ejecutadas por este comité, manifestó su satisfacción y dijo que era un ejemplo que debe ser imitado en todo el país.

Denuncian abusos de Policía Minera

HUANUNI, 3 (PRESENCIA).- Transportistas del Sindicato DALENCE han dirigido al Prefecto, Comandante de la 2da. División, Federación Departamental de Transportistas y otras autoridades denunciando que en la tranca de Playa Verde han sido objeto de atropellos, por elementos de represión, dicen: "lejos de vigilar la fuga de minerales, efectuan imposiciones en contra de los transportistas que viajan entre los centros mineros y la ciudad de Oruro.

Este documento, en sus partes más salientes, señala. "Son de conocimiento los por.- menores sobre el atropello prácticado en la persona de nuestro socio Daniel Navarro M., el 19 del mes que corre, a horas 7.15 a.m., elementos encabezados por Mario Torrico, que decían llamarse policías mineros, le propinaron golpes de toda índole, introduciéndolo a su caseta llamada oficina, donde prosiguieron con patadas y puñetes, inclusive con armas blancas, de no haber mediado la intervención de los pasajeros, hubiera sido peor.

Luego, continúan indicando que estos hechos y atropellos han proliferado, de parte de los Guardias mineros por ello solicitan a las autoridades amplias garantías para todos los transportistas que cruzan la tranca de Playa Verde.

PROMOCION: En Villa Busch, una colonia de Yapacaní, las madres del primer Club organizado por la parroquia para intentar la promoción de la mujer campesina. (FOTO PRESENCIA- Santa Cruz).

Programas de promoción de la mujer dan resultado halagador en Yapacaní

YAPACANI 3 (PRESENCIA).- Dentro del proceso social y económico que se emprende en esta región, con cierto dinamismo, en los últimos meses, se ha dado mayor importancia a la promoción de la mujer campesina y los resultados están demostrando que, para mover esa fuerza en beneficio común, sólo hace falta asesoramiento y dirección.

Yapacaní, a 125 kilómetros de la capital, es una de las regiones de mayor producción agrícola del Departamento y donde, en los últimos cinco años, se han asentado miles de familias de campesinos, la mayoría provenientes de los valles y el Altiplano, que ahora están produciendo, aunque todavía dentro de los moldes arcaicos de la agricultura:

Desde la construcción del puente "Presidente Banzer", sobre el Río Yapacaní, hace poco más de dos años, la producción agropecuaria en esta provincia aumentó considerablemente. Uno de los recursos naturales que está siendo explotado sin planificación y con graves consecuencias para el futuro es la forestal.

Dentro de la provincia Ichilo se encuentra la reserva de El Chore, pese a ser "reserva", la explotación de mara sigue siendo intensiva y los poladores todavía ven en el monto las increbles cantidades de árboles de mara que se han podrido por no haber sido aprovechados oportunamente. Miles de árboles han sido tumbados, hace unos años, por la empresa "Lambert Export". Por motivos que ocultaron las autoridades de entonces, no se aprovecharon millones de pies de mara, que se han podrido con el tiempo. Así, en medio de tales experiencias, la tala continua y la reforestación ha sido descuidada.

PROMOCION DE LA MUJER

En ese ambiente cotidiano surgió hace cinco meses la iniciativa de los religiosos Salesianos de Italia, que trabajan en esta región, y se organizó un Club de Madres, en Villa Busch, la población rural más importante de la zona.

Ahora, ese club recibe mensualmente ayuda consistente en alimentos del programa CARITAS, promovido por la Parroquia de Villa "Busch". Cuenta con 120 socias, todas de extracción humilde, mujeres campesinas que desean superarse. Ana Fajardo las dirige. Dentro de este club se han organizado charlas (dos veces por mes) sobre aspectos diversos, donde la mujer campesina puede desarrollarse. Las reuniones que se promueven son aprovechadas para que médicos, profesores y otros educadores hablen sobre asuntos de la prevención sanitaria, educación natal y prenatal, mejoramiento del hogar, etc. El éxito se basa en la forma sencilla de enfocar las cosas.

De acuerdo a los informes proporcionados por los religiosos de la región, se trata de la primera tentativa de promoción de la mujer campesina en Yapacaní. "Existe mucho interés y eso está estimulando la formación de otros clubes, en la misma colonia, y posteriormente se intentará en las comunidades más alejadas". La mujer, cuando trabaja en grupo, es más productiva, de mayor iniciativa y mucho más emprendedora.

Cada fin de semana, son reunidas y se les enseña confección de ropa, modo de aprovechar los productores de la región para mejorar la alimentación. Todos estos pasos están demostrando que socialmente se puede mejorar la condición de la mujer campesina y que ella es una fuente inagotable de energías que debe ser aprovechada en beneficio de la comunidad.

Plantas de vid importad para campesinos tarije

TARIJA, 3 (PRESENCIA): La Cámara Agropecuaria de Tarija que preside René Paz Espíndola ha realizado la importación directa de 180.000 plantas de vid, en favor de los agricultores tarijeños.

Con la producción de los viveros locales y la importación mencionada, se estima que los viñedos en este valle, en el curso del presente año, serán incrementados en aproximadamente cien hectáreas. Con las nuevas plantaciones, la producción de uva será considerablemente aumentada; este rubro se ha convertido en el renglón más importante de la producción agrícola del valle central de Tarija y sus alrededores.

A partir de este año, el Banco Agrícola de Bolivia ha establecido una línea de financiamiento especial, con fondos originalmente provistos por el Banco Mundia impulsar este cultivo nificativo rendi económico. Los créditos dos por dicho Banco cuentran en fase de bolsos"; habiendo hecha la importación de parra otra parte, el Gobierno do, en el mes de abril otra línea de financian un millón de dólares, manejado por el Banco de Bolivia, a través del bancario nacional.

Según estudios re por la firma con "Prudencio Claros Asoc en esta zona, se puede vechar hasta cinco n táreas para la implant viñedos. Aunque se está jos de llegar a ese obje los últimos años se ha considerable impulso al de la vid, habiéndose nuevos establecimien aprovechamiento indust

EN LA CHIQUITANIA.- En Picoca los censores s prendieron porque encontraron a la población en plena fie tronal: sin embargo, se realizó el censo. Abajo: Uno de los locales abandonados por la Comisión Mixta Brasileño-Bol donde se han establecido decenas de familias campesinas. (PERICON San José de Chiquitos).

Penosa labor del censo en poblaciones chiquitanas

SAN JOSE DE CHIQUITOS 3 (PRESENCIA).- La población de San José de Chiquitos, donde se fundó Santa Cruz de la Sierra en 1.561, alcanza actualmente a 3.478 almas, según el cómputo oficial del censo.

PRESENCIA recorrió este día más de 125 kilómetros, a lo largo de la ferrovia Santa Cruz-Corumbá, estableciendo que no se ha concluido el censo en muchas poblaciones, por falta de papeletas.

Según se conoció aquí, en las poblaciones de Puerto Suárez, Quijarro y otras se ha utilizado como boletas de censo simples hojas de cuaderno, por cuanto no llegó el material a tiempo.

Los maestros, para cumplir esta labor utilizaron caballos, bicicletas y todos los medios a su alcance, para desplazarse a lugares asignados. La lab este sector ha sido amplia reconocida por la poblac

La Empresa Nacion ferrocarriles puso dos ca disposición de los encues para desplazarse a l blaciones a lo largo de la vía. Estos han comprob abandono de las pobla

EQUIPOS PARA MOVIMIENTO DE TIERRA
WABCO

MOTOTRAILLAS AUTOCARGANTES de 9 a 33 yardas cúbicas

MOTONIVELADORAS de 125 a 230 HP (neto)

CAMIONES "HAULPAK" de 23 a 235 toneladas

Representante
CRESPO, VELASCO Y CIA. S.A.
Av. Mcal. Santa Cruz 1086
Tels. 23980 -53051
Casilla 66 LA PAZ

en Cochabamba
OVANDO Y CIA. LTDA.
Calle Bolivar 3416
Tels. 8184 - 5051
Casilla 564

en Santa Cruz
MOTRAC LTDA.
Av. Gral. Hugo Banzer K. 2
Carretera al Norte
Tels. 2-8776 - 2-9051 Casilla 3316

LLEGO LA HORA DE SUPER PONG Que es?
ACORTA LAS NOCHES LARGAS CON RIVAL O SIN EL...

sociación Mundial de Productores Tungsteno se reunirá en Londres

La Asociación Mundial de ductores de Tungsteno se irá la próxima semana en res, según informó el sidente de esa entidad, os Iturralde Ballivián.

Los productores del steno, entre los que se encuentra la China Popular, analizarán en la oportunidad los documentos elaborados por la UNCTAD destinados al establecimiento de un sistema internacional de precios máximos y mínimos para ese metal.

Iturralde Ballivián, que viajó ayer a Inglaterra, declaró que UNCTAD ha realizado varios estudios desde tiempo atrás para lograr la estabilización de precios del tungsteno.

Asimismo se presentará otro estudio relativo a las alternativas de formación de un Consejo Internacional del Tungsteno que agrupe a productores y consumidores.

Estos documentos deben ser analizados por la Asociación Mundial de Productores de Tungsteno, para llegar a un acuerdo que será presentado ante la próxima reunión del Comité del Tungsteno de la UNCTAD.

Este comité se reunirá el 15 de noviembre próximo y se esperan conclusiones importantes para lograr acuerdos entre los productores y consumidores del tungsteno.

Nuestro país, a solicitud de China Popular, ocupa la Presidencia de la Asociación de Productores, cuya misión es crear un mecanismo de control y regulación de precios, similar al del estaño.

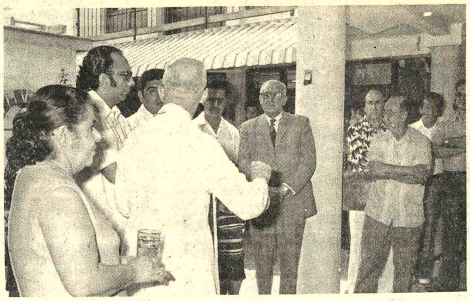

INAUGURACION.- La fotografía corresponde al acto de inauguración y bendición de las instalaciones del Centro Cardiotorácico de Santa Cruz, que brinda vastas proyecciones médico-sociales a ese distrito.

Hoy se inicia la XVII conferencia del CIAT

Los salones del Club de La Paz serán escenario, a partir de las 9 a.m. de hoy, del acto inaugural de la XVII Conferencia Interamericana de Administradores Tributarios auspiciados por el Consejo Interamericano de Administración Tributaria (CIAT).

A esta conferencia asisten delegaciones de países latinoamericanos, de Europa y Asia, entre ellos de Antillas Holandesas, Brasil, Canadá, Colombia, Chile, Ecuador, El Salvador, España, Guatemala, Haití, Honduras, Panamá, Perú, Uruguay, Venezuela, Corea, China Nacionalista, Surinam, Trinidad Tobago, Ghana, Africa del Este.

Esta conferencia tendrá una duración de seis días, en cuyo transcurso se desarrollarán exposiciones y discusiones sobre áreas básicas de la administración tributaria, destacando la importancia y las características de la información de tipo general en cuanto a la toma de decisiones.

Se constituirán y trabajarán cuatro comisiones especiales para estudiar las características propias de la información gerencial necesaria en cuatro áreas fundamentales de la administración tributaria. Estas áreas comprenden los aspectos de determinación del impuesto, la fiscalización del contribuyente, identificación y procesamiento de cuentas morosas y funciones del Director General de la Administración.

Cada comisión, cuyo trabajo estará dirigido por un especialista en el área respectiva, rendirá su informe ante el plenario de la conferencia. El último día, será examinado el informe de cada comisión para estructurar un sistema de información gerencial:

Durante la conferencia, se analizarán temas relacionados con las áreas básicas que identifican la administración tributaria, la importancia de la información gerencial para cumplir con las funciones de la administración tributaria; la información gerencial en el área de la determinación del impuesto, de la fiscalización etc.

La sesión inaugural de la XVII Conferencia Interamericana de Administradores Tributarios será presidida por el Ministro a.i. de Finanzas, Guillermo Jiménez Gallo.

Se informó que la delegación boliviana asistente a esta conferencia estará integrada por los directores ejecutivos de la Dirección Nacional de la Renta y los Jefes de Distrito de todo el país. Se indicó que los auspiciadores de esta reunión interamericana pedirán al Presidente de la República, que clausure las deliberaciones fijada para el sabado 9 del mes en curso a las 12 y 30 horas El acto de clausura estará sujeto a un programa especial.

PROGRAMA

Concluido el acto inaugural, desde las 9 y 30 hasta las 12 y 30 el programa de actuaciones contempla el inicio de las sesiones formales con el tema "Areas básicas que identifican la administración tributaria". En horas de la tarde, se organizarán las comisiones de trabajo.

Mañana martes desde las 9 hasta las 12 y 30 se realizarán las sesiones de las comisiones de trabajo, con la presentación y discusión de cada tema. En la tarde, las comisiones prepararán el informe para analizarlo en la plenaria del día siguiente.

Alumnos del colegio San Francisco harán campaña pro-libros

Se recuerda hoy los 750 años de la muerte de San Francisco de Asís. Con tal motivo, los alumnos de la Promoción de la Sección Vespertina del colegio que lleva el nombre del santo iniciarán una campaña de recolección de libros, con el fin de formar una biblioteca.

En el transcurso de esta semana, los alumnos recolectores harán entrega de un pequeño lote, que fue obsequiado por la Embajada de los Estados Unidos de Norteamérica.

e clausuró la VI lenaria nacional e Excombatientes

uego de tres días de deliciones, ayer se clausuró la a plenaria nacional ada por 32 Presidentes de eraciones de Excomtientes. La sesión de sura estuvo presidida por Gral. (r) Fernando Camen su calidad de Presie de la Confederación de ombatientes. Las deliciones se efectuaron en los nes de la Biblioteca ipal, donde se izaron problemas de orden nómico, social y de men interno.

as conclusiones de esta a plenaria nacional serán uestas a partir de hoy ante ministros de Finanzas y ensa. Mañana los gentes serán recibidos en iencia por el Presidente de República.

erá iniciado hoy el rimer curso de INAC

l primer curso del Instituto ional de Aviación Civil se iará hoy, de acuerdo a las rmaciones dadas en el isterio de Transportes y unicaciones.

rán 20 los participantes de primer curso de INAC; proen de Cochabamba, Santa y La Paz, a quienes se les acitará en materias cionadas a servicios ísticos a la aeronavegación.

Instituto Nacional de ación Civil, dependiente del isterio de Transporte y unicaciones, inauguró sus idades el viernes pasado la finalidad de capacitar a ional que trabaja en rticiones de la aeronáutica. formación de esta entidad pontado con la cooperación la Organización Mundial de eorología, Organización rnacional de Aviación Civil aciones Unidas.

conducción del INAC ha sionfiada a Javier Aparicio, n manifestó que la aeronación contará dentro de poco personal auxiliar calificado, hará posible un mejor icio.

EQUIPOS.- El Director del Centro Cardiotorácico de Santa Cruz, Dr. Alfredo Romero Dávalos (primero desde la derecha), explica el funcionamiento de los aparatos del sistema Holter de diagnóstico cardiológico, a varios médicos e invitados que estuvieron en el acto inaugural de esa nueva entidad.

Centro Cardiotorácico de Santa Cruz tiene vasta proyección médico-social

POR ANTONIO MIRANDA SOLIS

SANTA CRUZ cuenta desde el pasado 23 de septiembre con un Centro Cardiotorácico. El hecho es destacable si se toma en cuenta que se trata de la primera entidad de este tipo en la región y porque promete vastas proyecciones para la prevención de la salvd de sus habitantes.

Su caracterización es sencilla. Es una institución privada, nacida por el entusiasmo de un grupo de médicos jóvenes, cuya inquietud en el quehacer profesional los ha impulsado a la concreción de una obra que tiene evidente sentido de superación.

Encabeza este grupo de profesionales el Dr. Alfredo Romero Dávalos, de conocida trayectoria nacional en el campo de la Cardiología. El Instituto Nacional de Tórax lo tuvo por varios años como a uno de sus directores. En la actualidad es Presidente de la Sociedad Boliviana de Cardiología.

Integran el grupo de médicos del Centro Cardio-Torácico de Santa Cruz los doctores Jorge Urenda, José García, Freddy Romero, Lorgio Hurtado, Edmundo Velasco y Rodolfo Wichtendahl.

El Centro cuenta con dos divisiones: Una clínica y otra quirúrgica, que ya prestan eficientes servicios a numerosos pacientes cardiacos venidos de diversos puntos del Departamento y que antes no tenían esta posibilidad de atención.

El equipamiento del referido Centro Cardio-Toracico, que tuvo el apoyo económico del industrial Ramón Darío Gutiérrez permite realizar diversos tipos de diagnósticos, entre ellos el clásico electrocardiograma y aquel aplicado a pruebas de esfuerzo sobre aparatos ergométricos.

Además de radiología torácica y cardiovascular, se cuenta con un nuevo sistema de electrocardiograma, que es el del método Holter, con continuidad de 24 horas

Se tiene tambien la fonocardiografía, que sirve para hacer registros cardiacos normales y anormales y soplos cardiacos; además, puede registrar presiones intracardiacas, con aplicaciones valiosas para la ecocardiografía.

El equipo de ecocardiografía emite ondas ultrasónicas que se reflejan sobre las estructuras cardiacas y permite proyectar en papel fotográfico detalles sobre la estructura y funcionamiento del corazón.

Este método es considerado ahora como el procedimiento más útil que se ha descubierto desde el lanzamiento de la electrocardiografía.

PROYECCIONES

El Dr. Alfredo Romero Dávalos, Director de ese Centro y su principal impulsor, explicó las proyecciones del mismo en un futuro inmediato y en plazos que se extenderán hasta 1980.

El profesional manifestó su satisfacción por este primer logro suyo en Santa Cruz al que consideró como trascendental en el desarrollo de las actividades médicas de ese distrito.

Explicó que en lo que resta del presente año y en el transcurso del venidero, se procurará la consolidación de la nueva entidad, tanto en equipamiento como en su servicio a la comunidad.

Para mediados de 1977, se tiene prevista la realización de trabajos de cateterismo cardíaco y estudios hemodinámicos, de especial trascendencia en el campo de la Cardiología y para sus especialistas.

INSTITUTO CARDIOTORACICO DEL ORIENTE BOLIVIANO

Según el Dr. Romero Dávalos, las labores de cateterismo cardiaco constituirán un punto de partida para la creación del Instituto Cardiotorácico del Oriente Boliviano, llamado a ser el de mayor importancia en la extensa área tropical del país.

El entrevistado expresó su confianza y optimismo en esa futura institución manifestando que su zona de influencia podrá rebasar las fronteras nacionales porque la ubicación y la baja altitud de Santa Cruz prometen una atención adecuada a los pacientes cardiacos y respiratorios de la región y de las áreas limítrofes con países vecinos.

Anticipa que ese Instituto será un centro privado, con finalidades asistenciales, docentes y de investigación en las especialidades cardiorespiratorias.

El período comprendido entre 1978 y 1979 estará destinado a la construcción de las obras civiles de ese Instituto y su correspondiente equipamiento, a fin de que para 1980 inicie sus actividades en los tres aspectos antes referidos.

Paralelamente al funcionamiento del Instituto Cardiotorácico del Oriente, se procederá en 1980, a la creación de la Fundación Cruceña Cardiovascular, cuya característica principal será la de una entidad de cardiocirugía, destinada a cooperar en la asistencia del paciente cardiaco. El lucro quedará al margen en esta institución.

La Fundación Cruceña Cardiovascular tendrá su soporte económico y material en el Instituto antes nombrado y en el aporte voluntario de personas e instituciones.

El Instituto Cardiotorácico del Oriente Boliviano, además de crear sus propias fuentes de financiamiento, apoyará a los centros cardiovasculares de los hospitales. Para la atención de pacientes externos, contará con sus propios consultorios y laboratorios.

La interrelación de esas dos futuras entidades hará -según el Dr. Romero Dávalos- que ambas cumplan una importante función social de asistencia "que justifique su existencia y el motivo de su creación".

El entusiasmo de nuestro interlocutor es desbordante y lo lleva a mostrarnos un terreno de 2.500 metros cuadrados, de su propio patrimonio, ubicado en un hermoso sitio de Santa Cruz, destinado para la construcción de las citadas obras que, a no dudarlo, se trocarán en un valioso aporte no sólo a esa capital sino a toda la región oriental del país.

La curiosidad periodística motiva una pregunta: ¿¿Acaso todo esto no será el basamento de una futura Facultad de Medicina Humana en Santa Cruz? Romero Dávalos no vacila en responder que su plan tendrá todas las posibilidades para serlo y reitera que la investigación científica será primordial en esas instituciones.

Explicó también que en Santa Cruz ya se efectúan dentro de los programas de la Universidad Boliviana- internados en los hospitales para estudiantes del último año de Medicina, con lo que digo que la docencia médica ya se desarrolla auspiciosamente.

Al acto inaugural del Centro Cardiotorácico, acudieron varios profesionales médicos y otros invitados, ante quienes el Dr. Romero Dávalos dijo que "toda empresa destinada a favorecer al hombre y su salud no puede tener otro destino que no sea el éxito".

Se firmó convenio entre campesinos de Caranavi y choferes asalariados

La Federación Sindical de Choferes Asalariados de La Paz y la Federación Agraria Especial de Caranavi anunciaron que pondrán en ejecución un convenio suscrito con el único fin de defender mutuamente sus intereses, cada vez que las circunstancias así lo requieran. La decisión fue adoptada en virtud de que el Sindicato de Volantes a los Yungas ha elevado los precios del transporte de carga y pasajeros en esa zona, habiendo provocado la reacción de los campesinos de Caranavi que bloquearon los caminos en señal de protesta.

Los dirigentes del Comité de Bases de los Choferes Asalariados de La Paz, encabezados por Patricio Castillo, Juan Balboa y Alejandro Callisaya, anunciaron a los dirigentes campesinos de la Federación Agraria Especial de Caranavi la puesta en vigencia del convenio suscrito el 7 de junio de 1972, el mismo que defiende los intereses de la población de Caranavi, de los campesinos colonizadores de toda la región y de los choferes asalariados.

Se recuerda que el convenio fue suscrito para luchar contra el monopolio del transporte a esa zona, que lideriza personas privilegiadas y ajenas al gremio de los choferes. Se denuncia que estos "están incrustados en las Federaciones Departamentales de Choferes Propietarios de Vehículos y de la Confederación Nacional de Choferes de Bolivia".

El documento, que instruye la vigencia del convenio entre campesinos y choferes asalariados, sostiene que los que monopolizan el transporte a los Yungas impiden el desarrollo de los trabajadores del agro y del gremio de los choferes asalariados. Agrega que los que manejan el monopolio exigen sumas elevadas en calidad de contribución y para desempeñar el cargo de chófer asalariado. Indican también que cuando los campesinos adquieren un vehículo, los que manejan el monopolio de transporte, les impide su ingreso a la ruta.

PROTESTA

Los dirigentes de los choferes asalariados visitaron la Redacción de PRESENCIA para anunciar que entregarán un documento en el cual desvirtúan en forma rotunda las aseveraciones hechas por el Sindicato de Volantes a Yungas. Los choferes asalariados, encabezados por Castillo, Balboa y Callisaya, manifestaron que los propietarios de vehículos nunca han cancelado sueldos de $b. 2.500 mensuales como afirman, ni menos bonos por ningún concepto.

Educación cooperativa para 457 afiliados de FENCOMIN

El Departamento de Educación de la Federación Nacional de Cooperativas Mineras capacitará en los próximos diez meses a 457 afiliados de esta entidad en cuestiones referentes al cooperativismo minero.

Ese propósito consta en el plan de trabajo que se ha propuesto cumplir dicha repartición de la FENCOMIN en su primera gestión, a iniciarse el presente mes.

Se trata de 19 cursillos sobre cooperativismo minero, de los que 12 serán a nivel básico, 6 a nivel medio y uno a nivel superior.

Los de nivel básico se dictarán desde este mes a marzo del próximo año, a cada uno de ellos asistirán 30 cooperativistas mineros. Los calendarios serán desde el 5 al 10 y del 20 al 25 de cada mes.

Estos calendarios son válidos para los cursos de nivel medio y para el de nivel superior. A los cursos de nivel medio asistirán los líderes cooperativistas que hayan demostrado mayor predisposición en los cursos básicos, pero no serán más de 15 personas en cada uno de los seis cursos.

El único curso de nivel superior se llevará a cabo desde el 10 al 20 de julio de 1977, con la participación de los que se hubieran destacado más en los cursos de nivel medio.

Este programa de enseñanza concluirá con un seminario de evaluación, en el que participarán los dirigentes de la Federación Nacional de Cooperativas Mineras, los responsables de los departamentos de asistencia técnica y del educativo, en jornada que se cumplirá desde el 27 al 30 de julio venidero.

Los dirigentes de la FENCOMIN han manifestado que la reciente creación de su departamento educativo obedece a la necesidad de contar con una constante fuente de capacitación y orientación para los afiliados a la entidad.

Dicha necesidad se ha acentuado cada vez más con el crecimiento y desarrollo de las labores mineras en forma cooperativista, lo que en su mayoría se han desenvuelto hasta ahora empíricamente y sin ningún asistencia de parte de las organizaciones que tienen a su cargo esa responsabilidad.

FENCOMIN busca superar ese empirismo en la organización, administración y funcionamiento de las cooperativas mineras, de las que se afirma que tienen una especial forma de desenvolvimiento en relación a las de otros campos.

El Departamento de Educación Cooperativa de la FENCOMIN ha hecho conocer su programa de acción, en el que se establecen varias metas para lograr la capacitación de los afiliados. Su desarrollo estará de acuerdo con las posibilidades de que se disponga.

70 expertos asisten al primer curso nacional sobre problemas de conducta

anta Cruz

Hoy se inaugura en la ital cruceña el primer rso nacional sobre promas de conducta, que nará a 70 expertos

El curso ha sido auslado por la Junta Nacional Acción Social a través de la rección Nacional del Menor a sido programado por el stituto Interamericano del nio, organismo especializado de la OEA. Los pertos que asisten como mnos a este primer curso cional son profesores, tradores sociales y cólogos todos ellos funnarios de la Dirección cional del Menor, que han bajado directamente con niños con problemas de nducta.

Además de los profesionales bolivianos estridos para dictar sus especialidades, actuarán los pertos extranjeros Rafael ón, Director General del Instituto Interamericano del Niño, Ubaldino Calvento, Dr. Daniel Murguia Dr. José Achard, Dr. Eric Roth.

Las conferencias versarán sobre técnicas de modificación de conducta, su naturaleza, procesos causales, creación y mantenimiento de repertorios de conducta. También se analizarán la agresión y la violencia, la eliminación de la conducta objetable, los subproductos del castigo, la investigación psicológica de la agresión y aprendizaje social de la agresión. Los profesionales bolivianos Armando Astete y Jorge Jiménez tratarán temas relacionados con sistemas motivacionales y de prevención, sus ventajas y resultados. Otras conferencias versarán sobre psicología evolutiva, psiquiatría infantil y juvenil, sociología criminal juvenil, derecho de menores, pedagogía correctiva, servicio social y una ampliación de la temática jurídica sobre modernas tendencias del derecho de familia.

La inauguración de este primer curso nacional se efectuará a las 11 horas de hoy en el salón de conferencias del Hotel Cortez de Santa Cruz de la Sierra. El Dr. Alex Arteaga Cabrera, Vice-Presidente de la Junta Nacional de Acción Social dependiente de la Presidencia de la República, tendrá a su cargo la actuación central. También se escucharán los discursos de la Dra. Gloria de Ayala, Directora Nacional del Menor, y de los expertos de la OEA. El curso se prolongará hasta el 9 del mes en curso y el objetivo es el de actualizar los conocimientos de los participantes en la aplicación de las técnicas modernas sobre tratamiento a los menores internados en los hogares de DINAME.

Comenzará hoy reunión de FOMO

Se inaugurará hoy la tercera reunión nacional de planificación del Servicio Nacional de Mano de Obra (FOMO), con el fin de elaborar el programa de trabajo de esa entidad para la gestión de 1977.

La reunión durará cinco días con la participación de los responsables de la oficina central y de las regionales de FOMO, además de representantes de la Organización Internacional del Trabajo y de misiones de asistencia técnica de España y Alemania.

Se informó que se designarán comisiones para la elaboración de un plan tentativo de actividades durante la próxima gestión, en el que se incluirá la programación del presupuesto de FOMO para 1977.

El acto inaugural de la reunión se cumplirá a las 9 horas, en la sede de la institución, ubicada en la avenida Arce, donde concurrirán autoridades del Ministerio del Trabajo e invitados.

Fue concedido aval para crédito de aguas potables de San Borja

TRINIDAD, 3 (PRESENCIA) - El Directorio de Obras Públicas, en su ultima reunión, resolvió conceder un aval a la Alcaldía de San Borja, para un crédito que el Servicio Nacional de Desarrollo Urbano ha otorgado al municipio provincial.

Con estos fondos, que llegan a la suma de $b. 11.978.262,46, se construirá el sistema de agua potable, de acuerdo a estudios que fueron entregados a conocimiento del prestario. Por otra parte, también se indicó que el pago del 3% de comisiones, exigido para las negociaciones, será cancelado inmediatamente por el organismo de desarrollo del Beni, con el objeto de acelerar las negociaciones e iniciar los trabajos sobre la marcha.

Dentro de las condiciones del entendimiento, COFEBENI tiene que absorber el mayor porcentaje en la devolución del préstamo concedido, en un plazo de siete años, en cuotas mensuales que deben incluirse en el presupuesto general de cada gestión.

El Lic. Constanzo Gismondi, Director de SENDU, estuvo hace pocos días para finiquitar la transacción, habiendo expresado que la institución a su cargo tiene la mejor voluntad y disposición para conceder estos fondos, con los que se ha de materializar la instalación de un servicio tan importante para esta localidad.

El titular de OO.PP. manifestó que la resolución de la entidad incluye el pago de $b. 359.347, por comisión, en forma inmediata pues es la principal condición para proseguir con las negociaciones que corresponde al 3% del crédito, con el objeto de que para las festividades benjinas se puedan iniciar las obras mencionadas.

Por la unidad, a la victoria

(Viene de la página 3)

El compás de espera que se pide responde a la magnitud del asunto. Nos falta un camino largo y duro por recorrer. No se agiten las aguas antes de tiempo.

7

La verdad sea dicha: sin consentimiento y entendimiento interno, jamás llegaremos al Mar.

Lo que no se logró en un siglo debemos conseguirlo en los próximos cuatro años. Bolivia debe erguirse como un solo hombre - y aquí la manida frase cobra valor de símbolo y consigna-para afrontar el desenlace marítimo.

Resulta absurdo que cada ciudadano o cada grupo se conceptúan dueños exclusivos de la fórmula mágica para volver al Pacífico. Parece más sensato confiar en los estadistas que nos gobiernan y en los expertos de "CONAMAR", esperar lo que ellos planteen, antes de anticipar opiniones aisladas que, por honestas y respetables que sean, carecen de la información suficiente sobre el curso real de las negociaciones.

Unificar el criterio nacional antes de ingresar a la etapa decisiva. Esto es lo fundamental.

Todos los bolivianos anhelan el retorno al Mar con dignidad, amplitud y en modo soberano. Lo que nos falta es elegir la instrumentación más adecuada para convertir ese ideal en realidad. Nuestra madurez cívica está a prueba: la conciencia marítima tiene que fundir criterios en una sola posición de justicia y conveniencia. Necesitamos, con urgencia, salir al Pacífico en plenitud de autonomía. Todo sacrificio será pequeño para alcanzar ese objetivo supremo que conjuncione lo espiritual con lo pragmático, lo histórico y lo jurídico con lo positivo y lo económico.

El grandioso mensaje de la Novena Sinfonía toca a nuestros corazones: por el Dolor a la Alegría. Después de ciento cincuenta años de pesadumbre y desventuras, los bolivianos tenemos que responder: ¡por la Unidad a la Victoria!

Aceptemos el reto del Destino, la responsabilidad histórica que debemos asumir. La desunión política y la dispersión ideológica deben terminar. Sólo si nos entendemos, venceremos.

Y sea repetida, engrandecida por las generaciones la consigna suprema de bolivianidad: ¡por la Unidad a la Victoria!

La delincuencia juvenil y la educación

Angel Peñaranda Barrientos

Trata sobre el tema candente de la delincuencia juvenil.

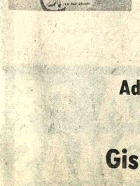

—La Drogadicción: sus consecuencias fatales.
—El Narcotráfico y su peligrosidad.
—Las Pandillas Juveniles.
—La Prostitución de Menores.
—Legislación: Derechos y Obligaciones de padres e hijos.

¿ Quiénes deben leer?

—Los jóvenes de ambos sexos.
—Los maestros.
—Los padres de familia y
—Todos los que sientan amor y respeto por la niñez y juventud, consideradas como

" EL TESORO DE LOS PUEBLOS"

Adquiera su ejemplar

Editores Distribuidores:

Gisbert Cía., S. A.

Comercio 1270-1280 - Casilla 195

De venta en librerías

CLINICA MIRAFLORES

Cirugía General-Ginecología-Obstetricia-Oxígeno-terapia. ATENCION MEDICA PERMANENTE. Consultas Dr. Mallo- De horas 15 a 19 pm.

AVENIDA SAAVEDRA 2037. TELEFONO 41498.

Ministerio de Industria, Comercio y Turismo

Empresa Nacional del Arroz, ENA

LICITACION 1/76

Licitación Pública para la provisión de maquinarias, equipos, vehículos e implementos para centros de acopio de arroz en chala.

Por orden del Señor Ministro de Industria, Comercio y Turismo se convoca, a firmas especializadas nacionales o a fabricantes del exterior, legalmente representados en el país, a presentar Propuestas en sobre cerrados, con todas las formalidades establecidas en la Ley de Licitaciones, para la provisión e instalación de maquinarias, equipos, vehículos e implementos, con destino a la construcción de seis centros de acopio de arroz en chala, que serán ubicados en diferentes localidades productoras del departamento de Santa Cruz. Las condiciones de presentación formal de las propuestas, así como los requerimientos técnicos, se encuentran contemplados en los Pliegos de Condiciones Generales y Especificaciones Técnicas de las Propuestas, que los interesados podrán retirar de las oficinas de ENA, ubicadas en el Edif COSMOS, 8to. Piso, Av. 16 de Julio N°. 1800 de esta ciudad.

El plazo para la presentación de las ofertas vence el día miércoles 3 de noviembre de este año, a horas 16.30, debiendo ser abiertas en acto público por la Honorable Junta de Almonedas del Ministerio de Industria, Comercio y Turismo, en la misma fecha a horas 17.00.

La Paz, 4 de Octubre de 1976

Recital de **Savia Andina**

Teatro **Municipal**

5 - 6 Octubre

Tanda - Noche

UNA PRODUCCION DE COMUNICACION TOTAL

Camino La Paz - Beni a punto de concluirse

TRINIDAD, 3 (PRESENCIA)- Los pesados tractores D7 del Servicio Nacional de Caminos, que hacen la vinculación de San Ignacio de Moxos y San Borja, en la ruta interdepartamental, han llegado, en el desbosque, hasta las orillas del río Maniquí, a un kilómetro de la población borjana.

Lo observado en la visita a punta de camino, es el perfilamiento de la carretera, con un cuneteado que llega al kilómetro 220 desde Trinidad, once antes del punto terminal.

Sin embargo, el desmonte ya está terminado y, aunque la lluvia ha retrasado el levantamiento de plataforma, el Ing. Rodolfo Pinto Parada, Distrital del Beni, del SNC., indica que estará concluido en los próximos seis días. Por el lado de la montaña, el Batallón de Ingenieros se encuentra en la localidad de "La Enbocada", a 20 kilómetros y según las fuentes informativas, hay la seguridad de que en curso de la presente semana estará tambien en San Borja. En una especie de competencia, ambos grupos están tratando de llegar primero, pero en esta pugna, los hombres se sienten optimistas y las duras faenas no fatigan solamente el afición de cumplir con esta obra, con la cual se darán el abrazo histórico dos pueblos y que marcará la fecha más trascendental para este departamento tropical, en ocasión de que una población festeja a su santo patrono.

Los borjanos han conformado un Comité de recepción y los preparativos se realizan en un trabajo febril, para que el acontecimiento sea el que le señala la Historia, expresa el Lic. Juan José Méndez, alcalde de la localidad.

Entusiasmo alegría, nerviosismo, se notan por todas partes y es motivo de la permanente tertulia en la calle y en la casa, buscando como hacer mejor las cosas, para que el día señalado sea de feliz culminación.

Pero debemos indicar algo más de esta visita y es que en el trayecto, entre San Ignacio y San Borja, el camino pasa por lugares donde se encuentran esos restos o muestras de antiguos sembrados, que pueden verse y que hablan de una civilización anterior al descubrimiento de América.

San Borja puede ufanarse de que su fiesta de este año, ha de ser la más importante en mucho tiempo, por haber sido escogida para un acto histórico, la inauguración de la carretera La Paz-Beni y porque en esa fecha tambien se dará comienzo a la construcción de su servicio de agua potable.

PROMOCION: En Villa Busch, una colonia de Yapacaní, las madres del primer Club organizado por la parroquia para intentar la promoción de la mujer campesina. (FOTO PRESENCIA- Santa Cruz).

Programas de promoción de la mujer dan resultado halagador en Yapacaní

YAPACANI 3 (PRESENCIA).- Dentro del proceso social y económico que se emprende en esta región, con cierto dinamismo, en los últimos meses, se ha dado mayor importancia a la promoción de la mujer campesina y los resultados están demostrando que, para mover esa fuerza en beneficio común, sólo hace falta asesoramiento y dirección.

Yapacaní, a 125 kilómetros de la capital, es una de las regiones de mayor producción agrícola del Departamento y donde, en los últimos cinco años, se han asentado miles de familias de campesinos, la mayoría provenientes de los valles y el Altiplano, que ahora están produciendo, aunque todavía dentro de los moldes arcaicos de la agricultura.

Desde la construcción del puente "Presidente Banzer", sobre el Río Yapacaní, hace poco más de dos años, la producción agropecuaria en esta provincia aumentó considerablemente. Uno de los recursos naturales que está siendo explotado sin planificación y con graves consecuencias para el futuro es la forestal.

Dentro de la provincia Ichilo se encuentra la reserva de El Chore, pese a ser "reserva", la explotación de mara sigue siendo intensiva y los pobladores todavía ven en el monto las increíbles cantidades de árboles de mara que se han podrido por no haber sido aprovechados oportunamente. Miles de árboles han sido tumbados, hace unos años, por la empresa "Lambert Export". Por motivos que ocultaron las autoridades de entonces, no se aprovecharon millones de pies de mara, que se han podrido con el tiempo. Así, en medio de tales experiencias, la tala continua y la reforestación ha sido descuidada.

PROMOCION DE LA MUJER

En ese ambiente cotidiano surgió hace cinco meses la iniciativa de los religiosos Salesianos de Italia, que trabajan en esta región, y se organizó un Club de Madres, en Villa Busch, la población rural más importante de la zona.

Ahora, ese club recibe mensualmente ayuda consistente en alimentos del programa CARITAS, promovido por la Parroquia de Villa "Busch". Cuenta con 120 socias, todas de extracción humilde, mujeres campesinas que desean superarse. Ana Fajardo las dirige. Dentro de este club se han organizado charlas (dos veces por mes) sobre aspectos diversos, donde la mujer campesina puede desarrollarse. Las reuniones que se promueven son aprovechadas para que médicos, profesores y otros educadores hablen sobre asuntos de la prevención sanitaria, educación natal y prenatal, mejoramiento del hogar, etc. El éxito se basa en la forma sencilla de enfocar las cosas.

De acuerdo a los informes proporcionados por los religiosos de la región, se trata de la primera tentativa de promoción de la mujer campesina en Yapacaní. "Existe mucho interés y eso está estimulando la formación de otros clubes, en la misma colonia, y posteriormente se intentará en las comunidades más alejadas". La mujer, cuando trabaja en grupo, es más productiva, de mayor iniciativa y mucho más emprendedora.

Cada fin de semana, son reunidas y se les enseña confección de ropa, modo de aprovechar los productores de la región para mejorar la alimentación. Todos estos pasos están demostrando que socialmente se puede mejorar la condición de la mujer campesina "y que ella es una fuente inagotable de energías que debe ser aprovechada en beneficio de la comunidad.

Plantas de vid importad para campesinos tarije

TARIJA, 3 (PRESEN-CIA): La Cámara Agropecuaria de Tarija que preside René Paz Espíndola ha realizado la importación directa de 180.000 plantas de vid, en favor de los agricultores tarijeños.

Con la producción de los viveros locales y la importación mencionada, se estima que los viñedos en este valle, en el curso del presente año, serán incrementados en aproximadamente cien hectáreas. Con las nuevas plantaciones, la producción de uva será considerablemente aumentada; este rubro se ha convertido en el renglón más importante de la producción agrícola del valle central de Tarija y sus alrededores.

A partir de este año, el Banco Agrícola de Bolivia ha establecido una línea de financiamiento especial, con fondos originalmente provistos por el Banco Mundial para impulsar este cultivo y diversificativo rendi económico. Los créditos dos por dicho Banco cuentran en fase de bolsos"; habiendo hech la importación de parra otra parte, el Gobierno do, en el mes de abril otra línea de financiam un millón de dólares, manejado por el Banco de Bolivia, a través del bancario nacional.

Según estudios re por la firma con "Prudencio Claros Asoc en esta zona, se puede vechar hasta cinco m táreas para la implanta viñedos. Aunque se está jos de llegar a ese obje los últimos años se ha considerable impulso a de la vid, habiéndose nuevos establecimien aprovechamiento indust

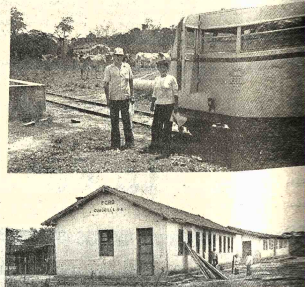

EN LA CHIQUITANIA.- En Plococa los censores s prendieron porque encontraron a la población en plena fie tronal; sin embargo, se realizó el censo. Abajo: Uno de los locales abandonados por la Misión Mixta Brasileño-Bol donde se han establecido decenas de familias campesinas.- (PERICON San José de Chiquitos).

Penosa labor del censo en poblaciones chiquitanas

SAN JOSE DE CHIQUITOS 3 (PRESENCIA).- La población de San José de Chiquitos, donde se fundó Santa Cruz de la Sierra en 1.561, alcanza actualmente a 3.478 almas, según el cómputo oficial del censo.

PRESENCIA recorrió este día más de 125 kilómetros, a lo largo de la ferrovia Santa Cruz-Corumbá, estableciendo que no se ha concluido el censo en muchas poblaciones, por falta de papeletas.

Según se conoció aquí, en las poblaciones de Puerto Suárez, Quijarro y otras se ha utilizado como boletas de censo simples hojas de cuaderno, por cuanto no llegó el material a tiempo.

Los maestros, para cumplir esta labor utilizaron caballos, bicicletas y todos los medios a su alcance, para desplazarse a los lugares asignados. La lab este sector ha sido amplia reconocida por la poblac

La Empresa Nacion ferrocarriles puso dos co disposición de los encues para desplazarse a l blaciones a lo largo de l vía. Estos han comprob abandono de las pobla

FERIA DE ALASITA.- SANTA CRUZ, 3 (PRESENCIA).- Ha finalizado la Feria de Alasita en esta ciudad, fue presentada por quinta vez consecutiva por los gremiales de La Paz. Más de 200 expositores de miniaturas, a lo largo de cinco cuadras, ofrecieron un ángulo de lo que constituye en La Paz la fiesta del "Ekeko". Cada año son sumaron fabricantes de confites de Potosí, artesanos en mimbre, madera y cerámica de Cochabamba, juguetes de diferentes materiales vegetales de Tarija y una variedad de los artesanos paceños. La V Feria de Alasita, que este año se realizó en la avenida Buenos Aires, segundo sector, contó, durante las tres semanas, con la asistencia de numeroso público. La composición muestra cuatro aspectos de esta muestra en miniatura traída por minoristas paceños. (FOTO PRESENCIA- Santa Cruz)

BID financiará estudio de agua potable para Trinidad

TRINIDAD, 3 (PRESENCIA).- La aprobación del contrato suscrito por el Ministerio de Urbanismo y Vivienda para los estudios de diseño final para la captación de agua potable para Trinidad, financiado por el BID, con fondos no recuperables en la cantidad de $US. 300.000, en donde se incluye también el mismo trabajo para la ciudad de Tarija, ha llevado a la conformación de una comisión integrada por el Prefecto del Departamento, la Alcaldesa, el representante del Comité Cívico y el titular de CODEBENI, que debe trasladarse a la sede del gobierno para solicitar al Contralmirante Santiago Maesse una copia del mencionado documento, buscar la inserción de un miembro de contraparte, la fiscalización de la obra, y el pedido de que la firma encargada del trabajo constituya oficina en Trinidad, con el buen deseo de que se pueda controlar debidamente el avance de trabajo y los informes parciales que garanticen un estudio que para la capital del Beni es tan importante. El organismo de desarrollo determinó la inclusión de $US 100.000, en su presupuesto de 1977, para iniciar la ejecución del BID., en este entendimiento, que beneficia dos ciudades bolivianas y que significa una cooperación de transcendencia para ambos distritos.

El sistema de Agua Potable, ahora a cargo de AROS BENI, adolece de muchas deficiencias, porque es un sistema de más de 20 años, que se mantiene con el esfuerzo y las inversiones permanentes en reparaciones elevadas y, por otro lado, con la perforación de pozos que ahora cubren el mayor porcentaje del agua que consume la población. Por ello la información reviste seriedad y responsabilidad y aunque el entusiasmo llega a todos, se trata de que los resultados de estos trabajos sean los que la gente espera, para solucionar este viejo y trillado problema. Trinidad, indica el encargado del sistema, en el presente año, ha visto incrementado su abastecimiento en más del 90 por ciento, porque la ciudad se va extendiendo en forma vertiginosa y nosotros no podemos decir no a las peticiones de los barrios marginales, pero este esfuerzo que hacen el Comité de Obras Públicas y AROS, a veces no es bien comprendido y acarrea problemas que con este estudio de diseño final y la construcción del proyecto la capital del Beni contará con un buen servicio, acorde con la expansión que tiene y que aumentará en los años que vienen, finalizó en sus expresiones.

Los avicultores tuvieron congreso

COCHABAMBA, 3 (PRESENCIA).- "Se puede calificar de positivos los resultados del último congreso nacional de avicultores que se realizó en Santa Cruz" dijo a la prensa el Coordinador Departamental de la Asociación de Avicultores, Willy Soria, en una información suministrada a poco de su llegada a esta ciudad.

Existió entendimiento y amplio sentido de cooperación entre las diferentes delegaciones que asistieron a este importante cónclave. En principio se analizaron las sugerencias sobre la función que deben cumplir las industrias avícolas del país. Este trabajo se encomendó a las delegaciones de Santa Cruz y La Paz.

COOPERACION ECONOMICA

De acuerdo a lo señalado más adelante, se ha conseguido una amplia cooperación del Comité de Obras Públicas de Santa Cruz, a las diferentes granjas avícolas de ese departamento.

También en este congreso se adoptaron ponencias relativas a la defensa de los intereses de grupo, que serán de carácter inflexible y es por ello que se ha encomendado a las asociaciones departamentales para que sean las encargadas de distribuir los pollitos reproductores, para evitar futuros problemas.

NUEVO DIRECTORIO

Siempre a decir del Coordinador Willy Soria, en una de las últimas reuniones de los avicultores en Santa Cruz, se nombró el nuevo Directorio de la Asociación Nacional de Avicultores. Presidente, Willy Soria, de Cochabamba, cooperado por Hernán Rodríguez de Santa Cruz; Telma Otazú, José Quiroga, Jorge Pérez y otros avicultores comprometieron su cooperación al flamante directorio que se encargará de gestionar la aprobación de anteproyectos presentados hace un tiempo, relativos al estudio económico de la situación de los avicultores en el país.

CAJAS FUERTES
CASILLA 5124
JINARO SANJINES 339 TEL. 64.2275

Comité de Salud equipó centros médicos en barrios suburbanos de Santa Cruz

SANTA CRUZ, 3 (PRESENCIA) - Siete centros médicos de barrios suburbanos de esta ciudad han sido equipados por el Comité Departamental de Salud, con fondos aportados por el pueblo, a través de un gravámen vigente un año en las salas cinematográficas. La entrega del equipamiento acaba de cumplirse.

Una comisión encabezada por el presidente del Comité de Salud, Carlos Gonzáles L. e integrada por Geisa de Cronenbold, por el Comité Pro Santa Cruz; Josefina de Pavisich, por la Alcaldía Municipal y autoridades sanitarias recorrió las villas favorecidas, haciendo entrega de equipos y medicamentos.

Los vecinos de "Santa Rosita", "Tres de mayo", "Braniff", "Sagrada familia", "San Antonio", "Roque Aguilera", "Anita Suárez" y "Macdonald" expresaron su agradecimiento al Comité de Salud, por haber permitido montar un sistema de salud en los barrios suburbanos. Este paso ha sido considerado como el primer intento que se realiza en el país.

Los Centros médicos son una especie de micro-hospitales y están reemplazando a las "Postas sanitarias". Su importancia es de gran significación puesto que permite una atención médica diversificada y descongestiona los hospitales, cuya capacidad es siempre limitada. Además, los vecinos reciben una atención más rápida, en vista de que dichos centros cuentan con médicos permanentes. Sólo en casos muy extremos el paciente es trasladado al hospital.

Se trata de una labor conjunta entre el Ministerio de Salud y el Comité de Salud, donde están representados los principales organismos del pueblo. Dentro de los planes está dotar a estos Centros Médicos de personal completo, incluyendo enfermeras y una pequeña farmacia, para atender a domicilio en casos extremos.

Son muchos los inconvenientes que el pueblo siempre ha encontrado, especialmente en barrios alejados, familias pobres o desamparadas, cuando necesitaba atención médica. La ambulancia casi nunca llegaba al llamado urgente. No había medios para transportar el enfermo al hospital. Una vez allí, si tenía suerte, era atendido y muchos perecieron por falta de medicamentos oportunos. Todos estos factores están tratando de ser superados con los centros médicos.

CENTRO PILOTO DE LABORATORIO

Para prestar una atención más eficiente, el Comité de Salud ha visto la urgencia de instalar un centro piloto, donde funcione un laboratorio de análisis clínicos. Se ha escogido al centro médico de Villa Santa Rosita para que cumpla esta función vital.

El material entregado a los siete centros consiste en lo siguiente: escritorio médico con silla giratoria, vitrina metálica para instrumentos, un refrigerador, una mesa ginecológica completa, un carrito metálico para curaciones, una mesa grande con 8 sillas, un tambor metálico para gasa, una caja de acero inoxidable esterilizada, una balanza pequeña, una balanza para adultos, un trípode para aplicación de sueros, un tensiómetro, un otoscopio, un oftalmocopio, un baja lengua, un equipo completo para cirugía menor, un equipo completo para exámenes ginecológicos, seis estuches con jeringas, además de un lote de medicamentos donados por el gobierno de Alemania, a través del Consulado en esta ciudad, y otras drogas enviadas desde Suiza por Elba Chávez de Harb.

Se trata de un equipamiento que nunca lo había hecho ni el Ministerio de Salud. El Comité de Salud administra fondos aportados por el pueblo y los proyectos son primeramente considerados por los diferentes miembros.

OTRAS REALIZACIONES

Este comité anteriormente ha concretado otras realizaciones. Entre éstas sobresalen: Campaña antirrábica en esta ciudad y en Camiri; vigilancia epidemiológica de la meningitis cerebro-espinal, con 100.000 dosis que no se usaron porque la epidemia presentada hace un año no era aquella que causó la muerte en el Brasil a centenares de niños.

La intervención de este organismo también dio resultados positivos en la vigilancia y curación de la espundia; construcción y equipamiento de un pabellón para rehabilitación de niños lisiados en el Hospital de Niños, fisioterapia y Rayos X. Obras emprendidas con recursos propios y con préstamos del Comité de Obras Públicas, que conforme a un convenio, están siendo devueltos, sin intereses, de acuerdo a las disponibilidades del Comité de Salud.

El Comité de Salud trabaja con recursos que provienen del pueblo, a través de un recargo de 0,50 pesos a las entradas de los cines y vuelven al pueblo mediante los Centros de Salud.

Gracias a este recurso de acumulación fija de fondos, se están encarando problemas tan complejos como la asistencia profesional inmediata en barrios suburbanos, descongestionamiento de hospitales y atención oportuna y gratuita para la población. Otro de los objetivos es llevar una historia clínica de todos los habitantes, por barrios y por familias, etc.

Uno de los integrantes de este comité dijo a PRESENCIA que de este modo se asegura un servicio tantas veces soñado por el pueblo, prometido por las autoridades y esta vez cumplido por un organismo dirigido por el propio pueblo.

Hasta la fecha, el Comité Departamental de Salud ha gastado en el equipamiento de los centros médicos periféricos 700.000 pesos. El Comité de Salud ha manifestado públicamente su agradecimiento al Cónsul de Alemania en esta ciudad, Hans Hiller, quién hizo posible la donación de medicamentos por un valor de 70.000 dólares y a Elba Chávez de Harb, quién consiguió en Suiza drogas por un valor de 10.000 dólares. Este material ha sido distribuido a los centros médicos y a los hospitales provinciales.

Hace unas semanas, cuando el general Hugo Banzer entregó otra de las obras ejecutadas por este comité, manifestó su satisfacción y dijo que era un ejemplo que debe ser imitado en todo el país.

Denuncian abusos de Policía Minera

HUANUNI, 3 (PRESENCIA).- Transportistas del Sindicato DALENCE han dirigido al Prefecto, Comandante de la 2da. División, Federación Departamental de Transportistas y otras autoridades denunciando que en la tranca de Playa Verde han sido objeto de atropellos, por elementos de represión, dicen: "lejos de vigilar la fuga de minerales, efectuan imposiciones en contra de los transportistas que viajan entre los centros mineros y la ciudad de Oruro.

Este documento, en sus partes más salientes, señala, "Son de conocimiento los por.- menores sobre el atropello prácticado en la persona de nuestro socio Daniel Navarro M., el 19 del mes que corre, a horas 7.15 a.m., 5 elementos encabezados por Mario Torrico, que decían llamarse policías mineros, le propinaron golpes de toda índole, introduciéndolo en la caseta llamada oficina, donde prosiguieron con patadas y puñetes, inclusive con armas blancas, de no haber mediado la intervención de los pasajeros, hubiera sido peor.

Luego, continúan indicando que estos hechos y atropellos han proliferado, de parte de los Guardias mineros por ello solicitan a las autoridades amplias garantías para todos los transportistas que cruzan la tranca de Playa Verde.

EQUIPOS PARA MOVIMIENTO DE TIERRA
WABCO

MOTOTRAILLAS AUTOCARGANTES de 9 a 33 yardas cúbicas

MOTONIVELADORAS de 125 a 230 HP (neto)

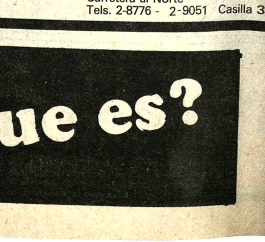

CAMIONES "HAULPAK" de 23 a 235 toneladas

Representante
CRESPO, VELASCO Y CIA. S.A.
Av. Mcal. Santa Cruz 1086
Tels. 23980 -53051
Casilla 66 LA PAZ

en Cochabamba
OVANDO Y CIA. LTDA.
Calle Bolivar 3416
Tels. 8184 - 5051
Casilla 564

en Santa Cruz
MOTRAC LTDA.
Av. Gral. Hugo Banzer K. 2
Carretera al Norte
Tels. 2-8776 - 2-9051 Casilla 3316

LLEGO LA HORA DE SUPER PONG Que es?
ACORTA LAS NOCHES LARGAS CON RIVAL O SIN EL...

sociación Mundial de Productores Tungsteno se reunirá en Londres

La Asociación Mundial de ductores de Tungsteno se irá la próxima semana en dres, según informó el idente de esa entidad, os Iturralde Ballivián. Los productores del steno, entre los que se encuentra la China Popular, analizarán en la oportunidad los documentos elaborados por la UNCTAD destinados al establecimiento de un sistema internacional de precios máximos y mínimos para ese metal.

Iturralde Ballivián, que viajó ayer a Inglaterra, declaró que UNCTAD ha realizado varios estudios desde tiempo atrás para lograr la estabilización de precios del tungsteno.

Asimismo se presentará otro estudio relativo a las alternativas de formación de un Consejo Internacional del Tungsteno que agrupe a productores y consumidores.

Estos documentos deben ser analizados por la Asociación Mundial de Productores de Tungsteno, para llegar a un acuerdo que será presentado ante la próxima reunión del Comité del Tungsteno de la UNCTAD.

Este comité se reunirá el 15 de noviembre próximo y se esperan conclusiones importantes para lograr acuerdos entre los productores y consumidores del tungsteno.

Nuestro país, a solicitud de China Popular, ocupa la Presidencia de la Asociación de Productores, cuya misión es crear un mecanismo de control y regulación de precios, similar al del estaño.

INAUGURACION.- La fotografía corresponde al acto de inauguración y bendición de las instalaciones del Centro Cardiotorácico de Santa Cruz, que brinda vastas proyecciones médico-sociales a ese distrito.

Hoy se inicia la XVII conferencia del CIAT

Los salones del Club de La Paz serán escenario, a partir de las 9 a.m. de hoy, del acto inaugural de la XVII Conferencia interamericana de Administradores Tributarios auspiciados por el Consejo Interamericano de Administración Tributaria (CIAT).

A esta conferencia asisten delegaciones de países latinoamericanos, de Europa y Asia, entre ellos de Antillas Holandesas, Brasil, Canadá, Colombia, Chile, Ecuador, El Salvador, España, Guatemala, Haití, Honduras, Panamá, Perú, Uruguay, Venezuela, Corea, China Nacionalista, Surinam, Trinidad Tobago, Ghana, Africa del Este.

Esta conferencia tendrá una duración de seis días, en cuyo transcurso se desarrollarán exposiciones y discusiones sobre áreas básicas de la administración tributaria, destacando la importancia y las características de la información de tipo general en cuanto a la toma de decisiones.

Se constituirán y trabajarán cuatro comisiones especiales para estudiar las características propias de la información gerencial necesaria en cuatro áreas fundamentales de la administración tributaria. Estas áreas comprenden los aspectos de determinación del impuesto, la fiscalización del contribuyente, identificación y procesamiento de cuentas morosas y funciones del Director General de la Administración.

Cada comisión, cuyo trabajo estará dirigido por un especialista en el área respectiva, rendirá su informe ante el plenario de la conferencia. El último día, será examinado el informe de cada comisión para estructurar un sistema de información gerencial.

Durante la conferencia, se analizarán temas relacionados con las áreas básicas que identifican la administración tributaria, la importancia de la información gerencial para cumplir con las funciones de la administración tributaria; la información gerencial en el área de la determinación del impuesto, de la fiscalización etc.

La sesión inaugural de la XVII Conferencia Interamericana de Administradores Tributarios será presidida por el Ministro a.i. de Finanzas, Guillermo Jiménez Gallo.

Se informó que la delegación boliviana asistente a esta conferencia estará integrada por los directores ejecutivos de la Dirección Nacional de la Renta y los Jefes de Distrito de todo el país. Se indicó que los auspiciadores de esta reunión interamericana pedirán al Presidente de la República, que clausure las deliberaciones fijada para el sabado 9 del mes en curso a las 12 y 30 horas El acto de clausura estará sujeto a un programa especial.

PROGRAMA

Concluido el acto inaugural, desde las 9 y 30 hasta las 12 y 30 el programa de actuaciones contempla el inicio de las sesiones formales con el tema "Areas básicas que identifican la administración tributaria". En horas de la tarde, se organizarán las comisiones de trabajo.

Mañana martes desde las 9 hasta las 12 y 30 se realizarán las sesiones de las comisiones de trabajo, con la presentación y discusión de cada tema. En la tarde, las comisiones prepararán el informe para analizarlo en la plenaria del día siguiente.

e clausuró la VI lenaria nacional e Excombatientes

uego de tres días de deliciones, ayer se clausuró la a plenaria nacional inada por 32 Presidentes de eraciones de Excomtientes. La sesión de sura estuvo presidida por Gral. (r) Fernando Camen su calidad de Presie de la Confederación de ombatientes. Las deliciones se efectuaron en los nes de la Biblioteca icipal, donde se izaron problemas de orden nómico, social y de mun interno.

as conclusiones de esta a plenaria nacional serán uestas a partir de hoy ante ministros de Finanzas y ensa. Mañana los gentes serán recibidos en encia por el Presidente de República.

Centro Cardiotorácico de Santa Cruz tiene vasta proyección médico-social

POR ANTONIO MIRANDA SOLIS

SANTA CRUZ cuenta desde el pasado 23 de septiembre con un Centro Cardiotorácico. El hecho es destacable si se toma en cuenta que se trata de la primera entidad de este tipo en la región y porque promete vastas proyecciones para la preservación de la salud de sus habitantes.

Su caracterización es sencilla. Es una institución privada, nacida por el entusiasmo de un grupo de médicos jóvenes, cuya inquietud en el quehacer profesional los ha impulsado a la concreción de una obra que tiene evidente sentido de superación.

Encabeza este grupo de profesionales el Dr. Alfredo Romero Dávalos, de conocida trayectoria nacional en el campo de la Cardiología. El Instituto Nacional de Tórax lo tuvo por varios años como a uno de sus directores. En la actualidad es Presidente de la Sociedad Boliviana de Cardiología.

Integran el grupo de médicos del Centro Cardio-Torácico de Santa Cruz los doctores Jorge Urenda, José García, Freddy Romero, Lorgio Hurtado, Edmundo Velasco y Rodolfo Wichtendahl.

El Centro cuenta con dos divisiones: Una clínica y otra quirúrgica, que ya prestan eficientes servicios a numerosos pacientes cardíacos venidos de diversos puntos del Departamento y que antes no tenían esta posibilidad de atención.

El equipamiento del referido Centro Cardio-Torácico, que tuvo el apoyo económico del industrial Ramón Darío Gutiérrez permite realizar diversos tipos de diagnóstico, entre ellos el clásico electrocardiograma y aquel aplicado a pruebas de esfuerzo sobre aparatos ergométricos.

Además de radiología torácica y cardiovascular, se cuenta con un nuevo sistema de electrocardiograma, que es el del método Holter, con continuidad de 24 horas

Se tiene tambien la fonocardiografía, que sirve para hacer registros cardíacos normales y anormales y soplos cardíacos; además, puede registrar presiones intracardiacas, con aplicaciones valiosas para la ecocardiografía.

El equipo de ecocardiografía emite ondas ultrasónicas que se reflejan sobre las estructuras cardíacas y permite proyectar un papel fotográfico detalles sobre la estructura y funcionamiento del corazón.

Este método es considerado ahora como el procedimiento más útil que se ha descubierto desde el lanzamiento de la electrocardiografía.

PROYECCIONES

El Dr. Alfredo Romero Dávalos, Director de ese Centro y su principal impulsor, explicó las proyecciones del mismo en un futuro inmediato y en plazos que se extenderán hasta 1980.

El profesional manifestó su satisfacción por este primer logro suyo en Santa Cruz al que consideró como trascendental en el desarrollo de las actividades médicas de ese distrito.

Explicó que en lo que resta del presente año y en el transcurso del venidero, se procurará la consolidación de la nueva entidad, tanto en equipamiento como en su servicio a la comunidad.

Para mediados de 1977, se tiene prevista la realización de trabajos de cateterismo cardíaco y estudios hemodinámicos, de especial trascendencia en el campo de la Cardiología y para sus especialistas.

INSTITUTO CARDIOTORACICO DEL ORIENTE BOLIVIANO

Según el Dr. Romero Dávalos, las labores de cateterismo cardíaco constituirán un punto de partida para la creación del Instituto Cardiotorácico del Oriente Boliviano, llamado a ser el de mayor importancia en la extensa área tropical del país.

El entrevistado expresó su confianza y optimismo en esa futura institución manifestando que su zona de influencia podrá rebasar las fronteras nacionales porque la ubicación y la baja altitud de Santa Cruz prometen una atención adecuada a los pacientes cardíacos y respiratorios de la región y de las áreas limítrofes con países vecinos.

Anticipa que ese Instituto será un centro privado, con finalidades asistenciales, docentes y de investigación en las especialidades cardiorespiratorias.

El período comprendido entre 1978 y 1980 estará destinado a la construcción de las obras civiles de ese Instituto y su correspondiente equipamiento, a fin de que para 1980 inicie sus actividades en los tres aspectos antes referidos.

Paralelamente al funcionamiento del Instituto Cardiotorácico del Oriente, se procederá en 1980, a la creación de la Fundación Cruceña Cardiovascular, cuya característica principal sera la de una entidad de beneficencia, destinada a cooperar en la asistencia del paciente cardíaco. El lucro quedará al margen en esta institución.

La Fundación Cruceña Cardiovascular tendrá su soporte económico y material en el Instituto antes nombrado y en el aporte voluntario de personas e instituciones.

El Instituto Cardiotorácico del Oriente Boliviano, además de crear sus propias fuentes de financiamiento, apoyará a los centros cardiovasculares de los hospitales. Para la atención de pacientes externos, contará con sus propios consultorios y laboratorios.

La interrelación de esas dos futuras entidades hará -según el Dr. Romero Dávalos- que ambas cumplan una importante función social de asistencia "que justifique su existencia y el motivo de su creación".

El entusiasmo de nuestro interlocutor es desbordante y lo lleva a mostrarnos un terreno de 2.500 metros cuadrados, de su propio patrimonio, ubicado en un hermoso sitio de Santa Cruz, destinado para la construcción de las citadas obras que, a no dudarlo, se trocarán en un valioso aporte no sólo a esa capital sino a toda la región oriental del país.

La curiosidad periodística motiva una pregunta: ¿¡Acaso todo esto no será el basamento de una futura Facultad de Medicina Humana en Santa Cruz" Romero Dávalos no vacila en responder que su plan tendrá todas las posibilidades para serlo y reitera que la investigación científica será primordial en esas instituciones.

Explicó también que en Santa Cruz ya se efectúan dentro de los programas de la Universidad Boliviana- internados en los hospitales para estudiantes de último año de Medicina, con lo que dijo que la docencia médica ya se desarrolla auspiciosamente.

Al acto inaugural del Centro Cardiotorácico, acudieron varios profesionales médicos y otros invitados, ante quienes el Dr. Romero Dávalos dijo que "toda empresa destinada a favorecer al hombre y su salud no puede tener otro destino que no sea el éxito".

EQUIPOS.- El Director del Centro Cardiotorácico de Santa Cruz, Dr. Alfredo Romero Dávalos (primero desde la derecha), explica el funcionamiento de los aparatos del sistema Holter de diagnóstico cardiológico, a varios médicos e invitados que estuvieron en el acto inaugural de esa nueva entidad.

Se firmó convenio entre campesinos de Caranavi y choferes asalariados

La Federación Sindical de Choferes Asalariados de La Paz y la Federación Agraria Especial de Caranavi anunciaron que pondrán en ejecución un convenio suscrito con el único fin de defender mutuamente sus intereses, cada vez que las circunstancias así lo requieran. La decisión fue adoptada en virtud de que el Sindicato de Volantes a los Yungas ha elevado los precios del transporte de carga y pasajeros en esa zona, habiendo provocado la reacción de los campesinos de Caranavi que bloquearon los caminos en señal de protesta.

Los dirigentes del Comité de Bases de los Choferes Asalariados de La Paz, encabezados por Patricio Castillo, Juan Balboa y Alejandro Callisaya, anunciaron a los dirigentes campesinos de la Federación Agraria Especial de Caranavi la puesta en vigencia del convenio suscrito el 7 de junio de 1972, el mismo que defiende los intereses de la población de Caranavi, de los campesinos colonizadores de toda la región y de los choferes asalariados.

Se recuerda que el convenio fue suscrito para luchar contra el monopolio del transporte a esa zona, que lideriza personas privilegiadas y ajenas al gremio de los choferes. Se denuncia que estos "están incrustados en las Federaciones Departamentales de Choferes Propietarios de Vehículos y de la Confederación Nacional de Choferes de Bolivia".

El documento, que instruye la vigencia del convenio entre campesinos y choferes asalariados, sostiene que los que monopolizan el transporte a los Yungas impiden el desarrollo de los trabajadores del agro y del gremio de los choferes asalariados. Agrega que los que manejan el monopolio exigen sumas elevadas en calidad de contribución y para desempeñar el cargo de chofer asalariado. Indican también que cuando los campesinos adquieren un vehículo, los que manejan el monopolio del transporte, les impide su ingreso a la ruta.

PROTESTA

Los dirigentes de los choferes asalariados visitaron la Redacción de PRESENCIA para anunciar que entregarán un documento en el cual desvirtúan en forma rotunda las aseveraciones hechas por el Sindicato de Volantes a Yungas. Los choferes asalariados, encabezados por Castillo, Balboa y Callisaya, manifestaron que los propietarios de vehículos nunca han cancelado sueldos de $b. 2.500 mensuales como afirman, ni menos bonos por ningún concepto.

Comenzará hoy reunión de FOMO

Se inaugurará hoy la tercera reunión nacional de planificación del Servicio Nacional de Mano de Obra (FOMO), con el fin de elaborar el programa de trabajo de esa entidad para la gestión de 1977.

La reunión durará cinco días con la participación de los responsables de la oficina central y de las regionales de FOMO, además de representantes de la Organización Internacional del Trabajo y de misiones de asistencia técnica de España y Alemania.

Se informó que se designarán comisiones para la elaboración de un plan tentativo de actividades durante la próxima gestión, en el que se incluirá la programación del presupuesto de FOMO para 1977.

El acto inaugural de la reunión se cumplirá a las 9 horas, en la sede de la institución, ubicada en la avenida Arce, donde concurrirán autoridades del Ministerio del Trabajo e invitados.

Fue concedido aval para crédito de aguas potables de San Borja

TRINIDAD, 3 (PRESENCIA) - El Directorio de Obras Públicas, en su ultima reunión, resolvió conceder un aval a la Alcaldía de San Borja, para un crédito que el Servicio Nacional de Desarrollo Urbano ha otorgado al municipio provincial.

Con estos fondos, que llegan a la suma de $b. 11.978.262,46, se construirá el sistema de agua potable, de acuerdo a estudios que fueron entregados a conocimiento del presidente Ayo. Por otra parte, también se indicó que el pago del 3% de comisiones, exigido para las negociaciones, será cancelado inmediatamente por el organismo de desarrollo del Beni, con el objeto de acelerar las negociaciones e iniciar los trabajos sobre la marcha.

Dentro de las condiciones del entendimiento, CODEBENI tiene que absorber el mayor porcentaje en la devolución del préstamo concedido, en un plazo de siete años, en cuotas mensuales que deben incluirse en el presupuesto general de cada gestión.

El Lic. Constanzo Gismondi, Director de SENDU, estuvo hace pocos días para finiquitar la transacción, habiendo expresado que la institución a su cargo tiene la mejor voluntad y disposición para conceder estos fondos, con los que se ha de materializar la instalación de un servicio tan importante para esta localidad.

El titular de OO.PP. manifestó que la resolución de la entidad incluye el pago de $b. 359.347, por comisión, en forma inmediata pues es la principal condición para proseguir con las negociaciones que corresponde al 3% del crédito, con el objeto de que para las festividades porjunas se puedan iniciar las obras mencionadas.

Educación cooperativa para 457 afiliados de FENCOMIN

El Departamento de Educación de la Federación Nacional de Cooperativas Mineras capacitará en los próximos diez meses a 457 afiliados de esta entidad en cuestiones referentes al cooperativismo minero.

Ese propósito consta en el plan de trabajo que se ha propuesto cumplir dicha repartición de la FENCOMIN en su primera gestión, a iniciarse el presente mes.

Se trata de 19 cursillos sobre cooperativismo minero, de los que 12 serán a nivel básico, 6 a nivel medio y uno a nivel superior.

Los de nivel básico se dictarán desde este mes a marzo del próximo año, a cada uno de ellos asistirán 30 cooperativistas mineros. Los calendarios serán desde el 5 al 10 y del 20 al 25 de cada mes.

Estos calendarios son válidos para los cursos de nivel medio y para el de nivel superior. A los cursos de nivel medio asistirán los líderes cooperativistas que hayan demostrado mayor predisposición en los cursos básicos, pero no serán más de 15 personas en cada uno de los seis cursos.

El único curso de nivel superior se llevará a cabo desde el 10 al 20 de julio de 1977, con la participación de los que se hubieran destacado más en los cursos de nivel medio.

Este programa de enseñanza concluirá con un seminario de evaluación, en el que participarán los dirigentes de la Federación Nacional de Cooperativas Mineras, los responsables de los departamentos de asistencia técnica y del educativo, en jornada que se cumplirá desde el 27 al 30 de julio venidero.

Los dirigentes de la FENCOMIN han manifestado que la reciente creación de su departamento educativo obedece a la necesidad de contar con una constante fuente de capacitación y orientación para los afiliados a la entidad.

Dicha necesidad se ha acentuado cada vez más con el crecimiento y desarrollo de las labores mineras en forma de cooperativas, las que en su mayoria se han desenvuelto hasta ahora empíricamente y sin ninguna asistencia de parte de las organizaciones que tienen a su cargo esa responsabilidad.

FENCOMIN busca superar ese empirismo en la organización, administración y dirección de las cooperativas mineras, de las que se afirma que tienen una especial forma de desenvolvimiento en relación a las de otros campos.

El Departamento de Educación Cooperativa de la FENCOMIN ha hecho conocer su programa de acción, en el que se establecen varias metas para lograr la capacitación de sus afiliados. Su desarrollo estará de acuerdo con las posibilidades de que se disponga.

Alumnos del colegio San Francisco harán campaña pro-libros

Se recuerda hoy los 750 años de la muerte de San Francisco de Asís. Con tal motivo, los alumnos de la Promoción de la Sección Vespertina del colegio que lleva el nombre del santo iniciarán una campaña de recolección de libros, con el fin de formar una biblioteca.

En el transcurso de esta semana, los alumnos recolectores harán entrega de un pequeño lote, que fue obsequiado por la Embajada de los Estados Unidos de Norteamérica.

Por la unidad, a la victoria

(Viene de la página 3)

El compás de espera que se pide responde a la magnitud del asunto. Nos falta un camino largo y duro por recorrer. No se agiten las aguas antes de tiempo.

7

La verdad sea dicha: sin consentimiento y entendimiento interno, jamás llegaremos al Mar.

Lo que no se logró en un siglo debemos conseguirlo en los próximos cuatro años. Bolivia debe erguirse como un solo hombre - y aquí la manida frase cobra valor de símbolo y consigna-para afrontar el desenlace marítimo.

Resulta absurdo que cada ciudadano o cada grupo se conceptúen dueños exclusivos de la fórmula mágica para volver al Pacífico. Parece más sensato confiar en los estadistas que nos gobiernan y en los expertos de "CONAMAR", esperar lo que ellos planteen, antes de arrojar opiniones aisladas que, por honestas y respetables que sean, carecen de la información suficiente sobre el curso real de las negociaciones.

Unificar el criterio nacional antes de ingresar a la etapa decisiva. Esto es lo fundamental.

Todos los bolivianos anhelan el retorno al Mar con dignidad, amplitud y en modo soberano. Lo que nos falta es elegir la instrumentación más adecuada para convertir ese ideal en realidad. Nuestra madurez cívica está a prueba: la conciencia marítima tiene que fundir criterios en una sola posición de justicia y conveniencia. Necesitamos, con urgencia, salir al Pacífico en plenitud de autonomía. Todo sacrificio será pequeño para alcanzar ese objetivo supremo que conjunciona lo espiritual con lo pragmático, lo histórico y lo jurídico con lo positivo y lo económico.

El grandioso mensaje de la Novena Sinfonía toca a nuestros corazones: por el Dolor a la Alegría. Después de ciento cincuenta años de pesadumbre y desventuras, los bolivianos tenemos que responder: ¡por la Unidad a la Victoria!

Aceptemos el reto del Destino. la responsabilidad histórica que debemos asumir. La división política y la dispersión ideológica deben terminar. Sólo si nos entendemos, venceremos.

Y sea repetida, engrandecida por las generaciones la consigna suprema de bolivianidad: ¡por la Unidad a la Victoria!

70 expertos asisten al primer curso nacional sobre problemas de conducta

Hoy se inaugura en la ital crucena el primer so nacional sobre promas de conducta, que nará a 70 expertos

El curso ha sido auado por la Junta Nacional Acción Social a través de la ección Nacional del Menor a sido programado por el tituto Interamericano del no, especializado de la OEA. Los ertos que asisten como mnos a este primer curso ional son profesores, traadores sociales y cólogos todos ellos funnarios de la Dirección cional del Menor, que han bajado directamente con niños con problemas de nducta.

Además de los profesionales bolivianos esidos para dictar sus especialidades, actuarán los ertos extranjeros Rafael ón, Director General del Instituto Interamericano del Niño, Ubaldino Calvento, Dr. Daniel Murguia Dr. José Achard, Dr. Eric Roth.

Las conferencias versarán sobre técnicas de modificación de conducta, su naturaleza, procesos causales creación y mantenimiento de repertorios de conducta. También se analizarán la agresión y la violencia, la eliminación de la conducta objetable, los subproductos del castigo, la investigación psicológica de la agresión y aprendizaje social de la agresión. Los profesionales bolivianos Armando Astete y Jorge Jiménez tratarán temas relacionados con sistemas motivacionales y de prevención, sus ventajas y resultados. Otras conferencias versarán sobre psicología evolutiva, psiquiatría infantil y juvenil, sociología criminal juvenil, derecho de menores, pedagogía correctiva, servicio social y una ampliación de la temática jurídica sobre modernas tendencias del derecho de familia.

La inauguración de este primer curso nacional se efectuará a las 11 horas de hoy en el salón de conferencias del Hotel Cortez de Santa Cruz de la Sierra. El Dr. Alex Arteaga Cabrera, Vice-Presidente de la Junta Nacional de Acción Social dependiente de la Presidencia de la República, tendrá a su cargo la actuación central. También se escucharán los discursos de la Dra. Gloria de Ayala, Directora Nacional del Menor, y de los expertos de la OEA. El curso se prolongará hasta el 9 del mes en curso y el objetivo es el de actualizar los conocimientos de los participantes en la aplicación de las técnicas modernas sobre tratamiento a los menores internados en los hogares de DINAME.

La delincuencia juvenil y la educación

Angel Peñaranda Barrientos

Trata sobre el tema candente de la delincuencia juvenil.

—La Drogadicción: sus consecuencias fatales.
—El Narcotráfico y su peligrosidad.
—Las Pandillas Juveniles.
—La Prostitución de Menores.
—Legislación: Derechos y Obligaciones de padres e hijos.

¿ Quiénes deben leer?

—Los jóvenes de ambos sexos.
—Los maestros.
—Los padres de familia y
—Todos los que sientan amor y respeto por la niñez y juventud, consideradas como

" EL TESORO DE LOS PUEBLOS"

Adquiera su ejemplar

Editores Distribuidores:

Gisbert Cía., S. A.

Comercio 1270-1280 - Casilla 195

De venta en librerías

CLINICA MIRAFLORES

Cirugía General-Ginecología-Obstetricia-Oxígeno-terapia. ATENCION MEDICA PERMANENTE. Consultas Dr. Mallo- De horas 15 a 19 pm. AVENIDA SAAVEDRA 2037. TELEFONO 41498.

Ministerio de Industria, Comercio y Turismo

Empresa Nacional del Arroz, ENA

LICITACION 1/76

Licitación Pública para la provisión de maquinarias, equipos, vehículos e implementos para centros de acopio de arroz en chala.

Por orden del Señor Ministro de Industria, Comercio y Turismo se convoca, a firmas especializadas nacionales o a fabricantes del exterior, legalmente representados en el país, a presentar Propuestas en sobre cerrados, con todas las formalidades establecidas en la Ley de Licitaciones, para la provisión e instalación de maquinarias, equipos, vehículos e implementos, con destino a la construcción de seis centros de acopio de arroz en chala, que serán ubicados en diferentes localidades productoras del departamento de Santa Cruz. Las condiciones de presentación formal de las propuestas, así como los requerimientos técnicos, se encuentran contemplados en los Pliegos de Condiciones Generales y Especificaciones Técnicas de las Propuestas, que los interesados podrán retirar de las oficinas de ENA, ubicadas en el Edif COSMOS, 6to. Piso, Av. 16 de Julio N°. 1800 de esta ciudad.

El plazo para la presentación de las ofertas vence el día miércoles 3 de noviembre de este año, a horas 16.30, debiendo ser abiertas en acto público por la Honorable Junta de Almonedas del Ministerio de Industria, Comercio y Turismo, en la misma fecha a horas 17.00.

La Paz, 4 de Octubre de 1976

Recital de Savia Andina

Teatro Municipal

5 - 6 Octubre

Tanda - Noche

UNA PRODUCCION DE COMUNICACION TOTAL

Roger Caillois:

Ha pasado la gran hora de la literatura latinoamericana

PARIS, OCT. 3 (AFP).- El homenaje excepcionalmente importante rendido a la literatura latinoamericana en la reciente feria del libro de Francfort se produce precisamente cuando ciertos especialistas se preguntan si realmente ella existe.

La discusión sobre este tema en medios literarios parisienses fue planteado al gran público esta semana aquí por el último número de "Les Nouvelles Litteraires".

El semanario cultural parisiense anunció en primera página "la embajada latinoamericana" consagrada en Francfort subrayando al mismo tiempo, en un gran título, que "ya no hay más literatura latinoamericana".

Tal es, al menos, la opinión de Roger Caillois, uno de los campeones de la difusión de la literatura latinoamericana en Francia entre los años 50 y 60.

Caillois dirigió en París la colección "Croix du Sud" que, entre 1948 y 1960 publicó en francés unos 60 títulos de unos 40 autores, entre ellos Amado Vargas Llosa, Freire, Cortázar, Borges, Cabrera

Según él, hasta la Segunda Guerra Mundial la literatura latinoamericana funcionó como una "literatura de imitación", resultante de las relaciones con Europa. Los escritores efectuaban viajes frecuentes al viejo continente y reflejaban en sus obras tendencias francesas, inglesas o españolas. Por otra parte, buena parte de los autores se refugiaban en cierto "indigenismo" y pintoresquismo mientras que las fronteras naturales, aliadas a otras sicológicas, mantenían a los latinoamericanos en una mutua ignorancia de sus valores literarios.

Para Caillois, la "contribución potente y original que podíamos esperar de Latinoamérica estalló de un golpe" después de la Segunda Guerra Mundial, repentinamente y con una amplitud que, al otro lado del oceano, sorprendió al mundo de las letras.

"Quizás -explica- como la Segunda Guerra Mundial alsló a América y obligó a poetas y novelistas a explotar sus recursos domésticos, fue la ocasión del súbito y magnífico florecimiento del cual puede enorgullecerse legitimamente la generación de un Miguel Angel Asturias.

Ya en 1960 -prosigue- la literatura latinoamericana había adquirido la misma reputación que la rusa a fines del siglo 19 o la norteamericana a comienzos del 20. La colección "La croix du Sud" que mantenía a las obras latinoamericanas "implicitamente, en una situación de "apartheid" fue voluntariamente suprimida para incorporar a esas obras en la colección "Du Monde Entier".

Un hecho importante -un hecho decisivo" para Caillois fue la creación en esos años de la Casa de las Américas en Cuba, que favoreció los contactos literarios en tal forma "que la mutua ignorancia de los latinoamericanos cesó sin que Europa haya tenido ninguna participación".

Por otra parte, los progresos de las comunicaciones desembocaron actualmente en una especie de literatura "realmente mundial".

Cualquier innovación o moda propuesta en un punto del planeta repercute en todo el universo que lee y escribe.

"Como la hora rusa en tiempos de Dostoiewski y otros, como la hora de Estados Unidos del tiempo de Faulkner y otros, yo temo -sostiene Callois- que la gran hora de América del Sur haya desde ahora pasado al reloj de la literatura universal. La relativa desaparición de la literatura sudamericana que ya no tiene sus raíces en un país se explica por esta absorción".

Las afirmaciones del ex director de "La croix du Sud" en "Les Nouvelles Litteraires", por arbitrarias que parezcan y precisamente por lo mismo, estan destinadas a provocar un debate público sobre el problema, estiman aquí ciertos observadores.

La revista francesa señala en otro artículo de su misma edición que el homenaje rendido

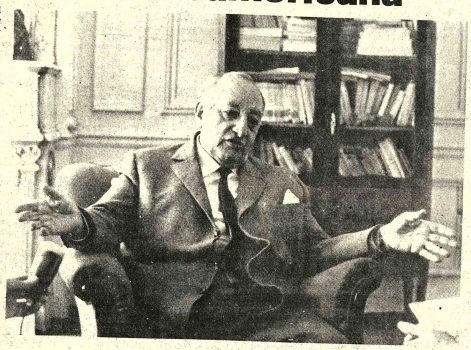

MIGUEL ANGEL ASTURIAS, autor de la novela "El señor Presidente" y Nóbel de Literatura; falleció en 1974. El ensayista francés Roger Caillois opina que el aislamiento de América Latina provocado por la Segunda Guerra Mundial fue la ocasión propicia para el florecimiento de la literatura de nuestro continente.

por Europa en la Feria del Libro de Francfort fue sentido -incluso por autores tan conocidos como Jorge Amado, Julio Cortázar, Mario Vargas Llosa- como un desquite del Nuevo Mundo sobre el viejo, de los colonizados sobre los colonizadores.

"Hace 30 años -pretende el semanario- había, por ciento, escritores en América Latina, pero no había literatura latinoamericana, tanto estaba anclado en los espíritus el hábito de mirar hacia Europa para recibir las novedades".

ENCUENTRO DE ESCRITORES LATINOAMERICANOS EN ROMA

ROMA, OCT. 3 (IPS).- Escritores italianos, franceses y latinoamericanos se reunirán en Roma en un encuentro promovido por el Instituto Italo-Latinoamericano (IILA), del que forman parte las representaciones diplomáticas de América Latina e Italia. Colabora en la realización de este proyecto la "Sörbonne Nouvelle-Litterature Comparse" de París y la Universidad de Roma.

La problemática europea de la literatura latinoamericana será el tema central del encuentro que tendrá lugar entre el 26 y el 28 de octubre en la sede del IILA, en Roma.

Se han comprometido a participar los escritores franceses Roger Caillois, J. Baldran, C. Couffon, F. Delay, L. Guilleband Battaillon, los escritores italianos G. Bellini, A. Bianchini, C. Bo, M. Luzi, O. Macri, A. Melis, C. Milanese, R. Paoli, S. Paufaso, D. Puccini, G. Raboni, C. Samona, G. Sansone, L. Sciascia y F. Tentori Montalto.

Por Latinoamérica intervendrán A. Carpentier, R. Barreiro Saguier, A. Bryce Echenique, C. Fuentes, J.R. Ribeiro, A. Roa Bastos, A. Uslar Pietri, E. Westphalen.

Durante la primera jornada que se desarrollará con la presidencia del académico de Francia Roger Caillois, serán examinados los problemas de edición, difusión, traducción y crítica, que afronta la literatura latinoamericana en Europa.

La literatura latinoamericana y especialmente la narrativa, se ha impuesto a la atención de los editores y de los lectores europeos en los últimos diez años, aunque una buena parte de la producción literaria de muchos países de América Latina sigue siendo todavía inexplorada por los editores europeos.

La segunda jornada será dedicada a las tradiciones populares en la literatura latinoamericana y en la literatura europea.

Ruggero Jacobbi y Raymond Cantel presidirán los trabajos de esta segunda jornada.

La literatura latinoamericana y sus protagonistas serán el argumento de la tercera y última jornada de la "tabla redonda" auspiciada por el IILA. En esta tercera jornada participarán, bajo la presidencia de Alejo Carpentier y Paul Verdevoye, algunos de los más representativos escritores de América Latina

El Instituto Italo Latinoamericano, empeñado desde hace diez años en una acción de difusión de la literatura latinoamericana y de la profundización del conocimiento de la realidad cultural de aquel continente, proyecta con este encuentro de escritores, la posibilidad de un análisis de la problemática literaria de la América Latina.

HOY CINES

MONJE CAMPERO Tel. 23333
Matinée, tanda y noche EL GRAN SAFARI (T.P.) y noticiero Proinca HOY BOLIVIA Nº. 3 M. 12.00 T. y N. 14.00

16 DE JULIO Tel. 52119
Matinée, Tanda y Noche LA PASION DE UN REY (msyores de 14 años) Noticioso HOY BOLIVIA Nº. 3 de Proinca M. 7.10 y 9.10 T. y N. 9.10 y 11.10.

SCALA Tel. 23535
Matinée, tanda y noche LA NINA Y EL MENDIGO (T.P.) M. 7.10 y 9.10 T. y N. 9.10 y 11.10.

6 DE AGOSTO Tel. 23829
Matinée Hs. 15.45 Tanda 18.45 y Noche 21.45 EL HOMBRE DE LA MANCHA (T.P.) Actualidades Mundiales Nº. 35 M. T. y N. Platea 12.00 Mezzanine 14.00.

MONUMENTAL ROBY
Matinée, tanda y noche EN LA BOCA DEL TIGRE M. 7.10 y 4.60 T. y N. 9.10 y 5.10.

UNIVERSO Tel. 42660
Matinée, tanda y noche OPERACION YAKUZA (T.P.) M. 12.10 y 10.10 T. y N. 14.10 y 12.10.

TESLA Tel. 53083
Matinée, tanda y noche PERCY NO ES UN JUGUETE (prohibida menores de 21 años) además el noticiero El Mundo al Instante M. T. y N. 6.10 - 5.10 - 4.10.

PRINCESA Tel. 51821
Matinée, tanda y noche UNA VEZ NO BASTA (prohibida menores de 18 años) además el noticiero El Mundo al Instante M. T. y N. 6.10 - 5.10 - 4.10.

AVENIDA
Matinée, tanda y noche EL MACHO DE AMERICA (18 años) M. 7.10 y 9.10 T. y N. 9.10 y 11.10.

BOLIVAR
Matinée, tanda y noche EL SECRETO DE DORIAN GRAY (18 años) M. T. y N. 7.10.

PARIS Tel. 29764
Matinée, EL PODER NEGRO (censura 14 años) Tanda y noche EVA Y DARIO (21 años) M. T. y N. 7.10.

MURILLO Tel. 53647
Matinée doble UN NUEVO AMANECER y LOS KARATISTAS SANGRIENTOS (18 años) Tanda doble UN NUEVO AMANECER e INVESTIGADOR PRIVADO (14 años) noche UN NUEVO AMANECER y Noticiario Alemán M. 5.10 y 3.60 T. y N. 5.60 y 4.10.

NOBEL Tel. 57367
Matinée doble EL ASESINO DE CANTON y LA REVANCHA DEL KARATECA CHINO tanda doble LA REVANCHA DEL KARATECA CHINO y MARAVILLOSA ANGELICA noche Espejo de Alemania y MARAVILLOSA ANGELICA (21 años) M.T. y N. 7.10.

ABAROA Tel. 50252
Matinée y Tanda dobles RIO DE LA MUERTE RIO DEL AMOR (21 años) y BELLA RICA LEVE DEFECTO FISICO (18 años) noche RIO DE LA MUERTE RIO DEL AMOR M. 5.10 y 3.60 T. y N. 5.60 y 4.10.

CENTER Tel. 22626
Matinée y tanda doble EL VENGADOR DE SHANTUNG CONTRA LOS SIETE TIGRES y LA BOXEADORA DE FALY (18 años) noche EL VENGADOR DE SHANTUNG CONTRA LOS SIETE TIGRES M. 4.20 y 3.70 T. y N. 5.30 y 4.20.

ESMERALDA Tel. 52454
Matinée y tanda dobles LA PANTRULLA DEL DIABLO y LA BOXEADORA DE FALI (14 años) Noche Actualidades Francesas Nº. 14 y LA BOXEADORA DE FALI M. 5.10 T. y N. 5.60.

SAN CALIXTO
Matinée, tanda y noche dobles FIBRA DE VALIENTES y CAYO DE LA GLORIA EL DIABLO

EBRO Tel. 42939
Matinée y tanda dobles HORIZONTES SIN LIMITES y EL ROBOT HUMANO noche EL ROBOT HUMANO M. 5.10 y 4.10 T. y N. 5.60 y 4.60.

LIBERTAD
Matinée doble QUEIMADA y EL BOXEADOR DE SHANTUNG (T.P.) Tanda doble EL BOXEADOR DE SHANTUNG y MATALO (14 años) noche MATALO y LAS TRES CARAS DEL AMOR (21 años) M. 5.10 T. y N. 5.60.

MADRID
Matinée y tanda dobles GRAN ATRACCION y LA BATALLA DE NERETVA Noche YO VIRGEN y CORTOS (21 años) M. T. y N. 4.60 y 5.10.

VARIEDADES Tel. 24071
Matinée doble AHORA MI NOMBRE ES NADIE y SANTO MANTEQUILLA NAPOLES EN LA VENGANZA DE LA LLORONA tanda doble LA VENGANZA DE LA LLORONA y VENGA A TOMAR CAFE CON NOSOTRAS (21 años) noche VENGA A TOMAR CAFE CON NOSOTRAS (21 años) y PROGRAMA DE CORTOS M. 5.10 y 3.60 T. y N. 5.60 y 4.10.

IMPERIO Tel. 40454
Matinée y Tanda dobles MULATO SONAMBULO Noche LOS CACHORROS (mayores de 21 años) M. 5.10 y 3.60 T. y N. 5.60 y 4.10.

ILLIMANI Tel. 42755
Matinée, tanda y noche doble DE BANGKOK CON ORDEN DE MATAR y OBSESION MORTAL M. 3.10 T. y N. 4.10.

BUSCH Tel. 53694
Matinée y tanda doble LOS VAMPIROS LOS PREFIEREN GORDITOS y DESAFIANDO AL PELIGRO noche doble LOS VAMPIROS LOS PREFIEREN GORDITOS y LAS PILDORAS (estrictamente prohibida para menores de 21 años)

Musica cu en Cristá
Hrs. 21.30
- Conciertos para lau dolina. Vivaldi.
- "El pájaro de fuer Stravinsky.
-Sinfonía en Re m Franck

TOMMY LON LIGHT WI

NO SEA GORDA, DISFRUTE DE SA
SEA ATRACTIVA, REBAJE DE PE
Se ha comprobado que detrás del exceso de
pueden haber enfermedades tan malas como
rioesclerosis, diabetes, enfermedades del corazó
y por éso hoy día la clase médica se preocupa p
las personas mantengan el peso correcto según
sexo y estatura.
La mayor parte de las veces, el motivo que
exceso de peso, es el apetito desmedido que
las personas comer demasiado y para ese
ha fabricado un producto que se llama ADEL
que le reduce el apetito, permitiéndole comer
sin sacrificio y llevar una dieta adecuada,
teínas.
ADELGADINA evita la acumulación de las
los tejidos.
ADELGADINA AYUDA A RE
EL PESO EX

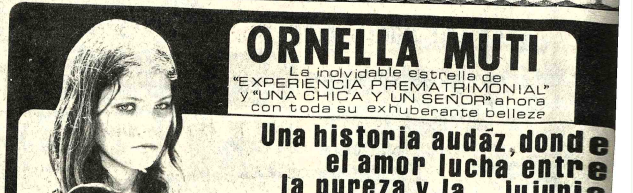

Departamento pequeño

Necesito departamento pequeño uno o dos dormitorios preferible Miraflores. Teléfono Of. 43700.

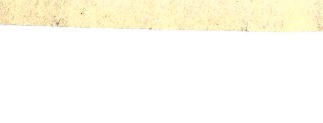

Misas

La familia del que en vida fue ejemplar padre y esposo:

Dn. JULIO IPORRE S.

(Q. E. P. D.)

Ruegan a sus amigos, parientes y personas piadosas se dignen asistir a la misa que en recordación de los dos años de su llorado fallecimiento, se oficiará en el Templo de San Juan de Dios el día de hoy lunes 4 del presente a horas 18 p.m.

Favor que comprometerá la familia doliente. 'El duelo se despide en la puerta del Templo.

La Paz, octubre de 1976

Lily Benavente v. de Balderrama, esposa; Nelly Balderrama de Roca, hija; Lic. Manuel Roa Flores, hijo político; Carmela Balderrama Segurola, hermana; Ronald, Gladis Magly y Gerardo Alfonso Roa Balderrama, nietos; primos, sobrinos, ruegan a sus parientes, amistades y en forma especial al Honorable Cuerpo Odontológico, Club Social "16 de Julio", ex-combatientes de la Guerra del Chaco, residentes potosinos se dignen asistir a la misa que en sufragio del alma del que en vida fue

Dr. JUAN BALDERRAMA SEGUROLA

(Q. E. P. D.)

recordando un mes de su sentido fallecimiento, se celebrará el día de mañana martes 5 del presente mes a Hrs. 11 a.m. en el Templo de María Auxiliadora (Av. 16 de Julio) su presencia en este acto de piedad cristiana es anticipadamente agradecida por la familia doliente.

La Paz, octubre de 1976

AGRADECIMIENTO E INVITACION

La familia de la que en vida fue:

Sra. ASUNTA IDIAQUEZ

v. de FERNANDEZ

Agradece muy profundamente las ofrendas florales y condolencias de las personas que se dignaron concurrir a la traslación de los restos mortales e invitan a la misa de nueve días de su fallecimiento, que será celebrada en el Templo de María Auxiliadora (El Prado) a hs. 12.30 del día martes 5 del actual.

La concurrencia será agradecida por los dolientes.

El duelo se recibe por tarjeta.

Rosario Vera de Medina (ausente), Eloy Vera M.,Sylvia V. de Espinoza, Orlando Vera M. hijos; Edgar (ausente), Juan, Maria Eugenia, hijos políticos; nietos y demás familia del que en vida fue ejemplar padre:

Don GUILLERMO VERA PEÑALOZA

(Q. E. P. D.)

Invitan a la misa que recordando el año de su llorado fallecimiento se celebrará el día de hoy lunes 4 a horas 10 y 30 a.m. en la iglesia de SANTO DOMINGO (lado del colegio Ayacucho).

Ana Crooker de Valle, esposa; Patricia, Gastón y Marisol Valle Crooker, hijos; Isabel Antelo de Valle, madre, y demás familiares del que en vida fue:

DR. GUIDO VALLE ANTELO

(Q.E.P.D.)

Ruegan a sus amistades y demás personas piadosas, se dignen asistir a la misa que en sufragio de su alma y recordando el mes de su sentido fallecimiento se mandará a oficiar el día de mañana martes 5 del presente a hora 11:30 a.m. en la Iglesia Parroquial de las Carmelitas (Av. 20 de Octubre).

Favor que comprometerá la gratitud de la familia doliente.

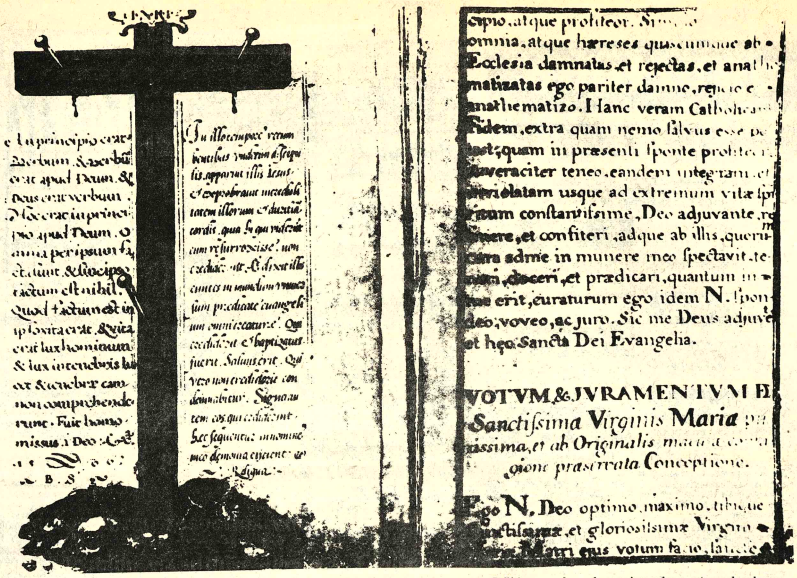

En la paz del Señor y confortada con los auxilios de la Santa Religión, ha dejado de existir la que en vida fue ejemplar madre:

Sra. MERCEDES ESTRADA vda. de REQUENA

(Q.E.P.D.)

Gloria (ausente) Hugo Requena Estrada y Magda Requena de Colmero (ausente) hijos; Vicente Colmero (ausente) y Ana M. de Requena, hijos políticos, Candelaria Estrada Barrientos, hermana; los sobrinos, nietos y demás familiares ruegan a sus amistades se dignen asistir a la traslación de los restos mortales de la extinta al Cementerio General el día de hoy 4 del presente a horas 16 p.m. (4 de la tarde).

El cortejo fúnebre partirá de la Avenida Arce 2382 1º piso.

Favor que agradecerá la familia doliente.

La Paz, 4 de Octubre de 1976.

Casa Santander - Av. Armentia 517 - Tels. 23656 - 23342 - 52313.

Eva D. de Rosales, Margarita D. de Villazón, Maruja D. de Aliendre, hijas; Nicanor, Ricardo y Mario, hijos políticos; Nonato Morón, hermano , nietos, bisnietos, primos, sobrinos y demás familia de la que en vida fue digna esposa y ejemplar madre Dña.

BERNARDINA v. de PEÑARRIETA

(Q. E. P. D.)

Ruegan a Ud. (s) se digne(n) asistir a la misa de Réquiem que en sufragio del alma de la extinta y recordando los 8 días de su llorado fallecimiento mandarán oficiar hoy lunes 4 del presente, a horas 12 en el Templo de la Merced.

Será favor que comprometerá la gratitud de la familia doliente.

El duelo se despide en la puerta del Templo.

La Paz, octubre de 1976

Bellísima cruz decorada con vivos colores, estampada sobre un fragmento de los Evangelios, sobre la cual los graduados en las universidades de Salamanca, en España, y en las de Latinoamérica, ponían la mano derecha mientras pronunciaban su juramento, cuyo texto aparece al lado de la cruz; en este juramento se comprometían a defender el misterio de la Inmaculada Concepción de María Santísima. Foto de la Agencia EFE.

Premio para Jorge Amado

ROMA, 3 (AFP)- El escritor brasileño Jorge Amado fue laureado el miércoles con el tercer premio literario del Instituto Italo-Latinoamericano por su libro "Teresa Batista".

La novela fue galardonada igualmente con el premio a la mejor traducción en italiano, realizada por Giuliana Segre Giorgi.

Los dos laureados recibirán respectivamente un premio en metálico de dos millones y un millón de liras (es decir dos mil y mil dólares) en una ceremonia en la sede del instituto.

PREMIO PARA NIÑOS LATINOAMERICANOS

SANTIAGO, OCT. 3 (AFP)- Seis niños escritores latinoamericanos terminaron una gira turística por Chile como premio a sus obras literarias, se informó hoy aquí.

Cecilia Figueroa, 8 años, de Venezuela, Ana Pérez, 15 años, de Colombia, Diego Romo, de 17, ecuatoriano, Carolina Viale, de 16, peruana, Silvia Antelo, de 9, boliviana, y Roberto Valdivia, de 14 chileno, ganaron el concurso literario "Andrés Bello" en sus respectivos países.

Llegaron a Chile para recorrer todo el país, en gira de turismo, el 13 de septiembre último.

El Ministro de Educación Pública, contralmirante Arturo Troncoso, y autoridades educacionales chilenas, los despidieron hoy en ceremonia especial.

ARTE Y CULTURA

Recital de jazz de Brian Wallace

Brian Wallace, compositor y cantante norteamericano de 26 años, dará a horas 18 y 30 de hoy un recital de jazz en el Centro Boliviano Americano, Av. Arce Nº 2142.

Será la única presentación en La Paz de este artista, que ya actuó en Santa Cruz y Cochabamba.

Las composiciones incluidas en el programa de esta tarde, en su mayoría pertenecen a este joven músico.

Dedicado al estudio y manejo de la guitarra de jazz, a la que ha impreso sus propias tonalidades, Wallace es autor de unas 200 composiciones, ofrecidas en varias ciudades de Estados Unidos, Europa, Africa y América Latina.

Brian Wallace llega a Bolivia luego de haber actuado en Ecuador y Perú.

OTRAS ACTIVIDADES

Banco del Libro.- Hoy, a horas 16.oo, inauguración de la Semana del Libro de China. Discurso de la Dra. Julia Elena Fortún, directora del Instituto Boliviano de Cultura. Horas 16 y 30.- Proyección de la película "Panorama de Taiwan"; exposición de libros, revistas y cerámicas. Martes 5, horas 16.oo.- Conferencia sobre la Cultura de China, a cargo de Isabel de Wu. Horas 16 y 30.- Proyección de la película "Períodos de la danza china". Miércoles 6, horas 16 y 30.- Conferencia del Dr. Ovidio Suárez Morales, presidente de la Academia Nacional de Ciencias, sobre el tema "La ciencia en la China". Jueves 7, horas 16 y 30.- Conferencia de la Misión técnica agrícola de la República de China". Horas 17.oo.- Clausura de la exposición y donación de libros. (Calle Junín Nº 608.

Galería EMUSA.- Mañana, a horas 18 y 30, será inaugurada la exposición de Pintores de Santa Cruz. Av. 16 de Julio Nº 1607.

Museo Nacional de Arte.- Exposición de 45 óleos del desaparecido pintor boliviano Humberto Jaimes Zuna. Calle Comercio, esq. Socabaya.

Casa Municipal de Cultura.- Exposición de pintura de la artista finlandesa Arja Aulikki. La muestra estará abierta al público hasta el próximo miércoles.

Museo Nacional de Arte.- En septiembre de 1977 se realizará en París un certamen plástico reservado a los artistas menores de 35 años. Los interesados en esta Bienal deberán presentar en la Secretaría del Museo diapositivas y catálogos de su obra actual, hasta el 30 del presente mes.

Goethe Institut.- Hoy, a horas 18 y 30, inauguración de la exposición de pintura de Antero Silva. La muestra será levantada el lunes 11, Av. 6 de Agosto Nº 2118.

ESTATUTOS

DE LA REGIA, Y PONTIFICIA

UNIVERSIDAD DE

SANTO THOMAS DE AQUINO;

EN EL CONVENTO IMPERIAL DE PREDICADORES DE LA

CIUDAD DE SANTO DOMINGO,

EN LA ISLA ESPAÑOLA.

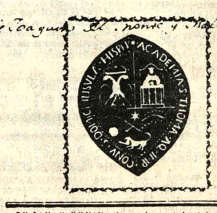

EN SANTO DOMINGO, en la Imprenta de Andrés Josef Blocquerse. Año 1754.

Con Licencia del Gobierno.

Curiosísima portada de la segunda edición de los Estatutos de 1754, de la Universidad de Santo Domingo, impresos en Santo Domingo, en los talleres de Andrés Joseb Blocquerse. Esta universidad, fundada en 1538, es una de las treinta que dejó España en el Nuevo Mundo. Foto de la Agencia EFE.

Ministerio de Educación y Cultura

Ministerio de Finanzas

Empadronamiento Presupuestario

* ¿Cuántos Maestros prestan sus servicios a la Educación?
* ¿Cuántos establecimientos educativos hay en el País?
* ¿Cuántos estudiantes reciben Educación?

Estos y otros aspectos serán resueltos con el Empadronamiento Presupuestario, del Ministerio de Educación y Cultura, que se realizará del 6 al 15 de octubre de 1976 en todo el territorio nacional.

Pero lo que es también importante.....

Extenderemos el beneficio del cheque de funcionario público a los maestros del país.

Conoceremos nuestros requerimientos presupuestarios.

Podremos formular adecuadamente nuestro presupuesto operativo y de inversiones.

Mejoraremos la administración del sistema educativo.

Por ello, Recurrimos a ti MAESTRO, para que prestes tu apoyo y cooperación al Empadronamiento Presupuestario.

Colabora al Empadronamiento y estarás colaborando al engrandecimiento del País.

El aviso oportuno

COMERCIALES

1 Abarroles

CARNICERIA ESPAÑOLA El mercado a su alcance, ofrece Azúcar, Aceite, Huevos $b. 1.40. Federico Zuazo 1573. Telf. 24366.

5 Alfombras

ALFOMBRAS Y CUBRECAMAS "TUFTING" Variedad de colores Av. Villazón N°. 1964 Tel. 28092 - 25529.

17 Artículos Deportivos

ZAPATERIA "CRACK" Linares 991 Ofrecen calzados de lera. calidad para equipos profesionales, últimos modelos, suaves, guante.

19 Artículos Electrodomésticos

"SERRIMON" BOLIVIANA. Créditos en cuotas de .50 $b. Cocinas, radios, relojes y mercaderías en general. Comercio 872. Tel. 53924 La Paz Galería España, local 17 Santa Cruz.

CASA SEUL: Potosí esq. J. Sanjines 898 pantallas, radios, tocadiscos, radiolas, juguetes, y gran variedad de cocinas.

21 Artefactos eléctricos

"MOBLART". Juan de la Riva 1487. Se vende Lámparas FLUORESCENTES de 3, 2 y 1. Tubos con plafones Precios sin competencia. (23/22)

Se vende un amplificador STEREO, mas su tocadisco, marca PHILIPS. Referencias: Colombia N°. 479 Teléfono N° 63895 (6/12)

30 Acido Sulfúrico

"DASBOL".- Ventas por MAYOR Y MENOR de 98.4% 66o Bé Peso específico 1.84. Color Cristalino Translúcido, especial para toda clase de Industrias. Informaciones DASBOL. Tel. 23030. Casilla 7880. (9/9).

48 Calzados

CALZADOS "IDEAL" Comercio 826. CALZADOS PARA DAMAS, CABALLEROS Y NIÑOS (1/1)

53 Casimires

COMERCIAL "LEQUIPE".- Av. América 158 Tel. 20961. Venta de: Paños, Casimires Supertex 70, Superlex liso, Mantas, frazadas, mantas de viaje. AGENCIA.

82 Fábricas

INMETAL C.B.F.- Fábrica de carrocerías. Planta Industrial en El Alto, frente a Aduana. Telf. 39543. Casa 4784. La Paz (16/10/XI)

FABRICAS DE CERAS JUHO: Jenaro Sanjines N°. 540 Tel. 20057 Venta al por mayor y menor. (3/2)

85 Ferreterías

FERRETERIA ORURO.- Figueroa 850 Tel. 29546. Chapas y Candados "Cisa", "Yale", "Vera"l etc. Variedad de artículos eléctricos y herramientas. Ventas por mayor y menor.

FERRETERIA "NACIONAL" IMPORTACION DIRECTA Sanitarios Ideal-Standard, Azulejos Clavin Alto relieve y Ferretería en general Av. Montes 741 Tel. 57574 (9-15).

FERRETERIA "SIMAJIO" Avenida Montes 648 Venta de sanitarios en general.

FERRETERIA "NACIONAL" OFRECE DE IMPORTACION DIRECTA Juegos de Baño-Azulejos Decorados Modelos y colores variados-Fierro de Construcción y cañerías. Precios sin competencia. Av. Montes N°. 741 Tel. 28848

FERRETERIA YALE.- Calle Colombia 183. Copia de llaves al minuto. Tel. 52013.

FERRETERIA "LOS ANGELES" Importación directa de materiales de construcción. Av., Montes 715 (9-9).

FERRETERIA "ROMACRUZ" Colombia 519. Teléfono 28599 PINTURA PARA MOVILIDADES.

COLCHONES

COLCHONES PULLMAN: Colchones y catres de la mejor calidad, México N°. 1516.

89 Friales

FRIAL BUENO C. Bueno 341 venta de productos Stege, pollos, licores, abarrotes.

126 Juegos electrónicos

VENDEMOS Juegos Electrónicos con monedas, en estrenar. Tel. N°. 28781. (11/13).

130 Licores

BODEGA BALANZA: Otero de la Vega N°. 268 Vinos, licores y vinagre de pura uva pedidos al tel. 55311. (16/16)

151 Motores

MOTORES LLEGARON Llegaron motores usados de Dodge, Chevrolet, Internacional, cajas diferenciales, alternadores, generadores, carburadores, hojas de resortes, tambores trenes delanteros Zollo Flores 1284 (14-13).

153 Muebles Metálicos

ESTANTERIA METALICA

CASA FIEL S.R.L. Colombia 250 Telef. 54948 Cas. 344.

154 Muebles en General

MUEBLES MAESTRANZA "CARVIS" C. Murillo 1282 - 1286. Tels. 62662 - 22208. (9-9).

MUEBLES BELLO HORIZONTE: Ofrece muebles para oficina y el hogar en varios modelos, revestidos en fórmica a precios de fábrica Calle México N°. 1485. Telf. 26202.

- **MUEBLERIA QUIROGA:** Se trabaja juegos de living en circular últimos modelos, obra fina y garantizada Murillo 873

MUEBLERIA MOBLART.- Juan de la Riva 1487. Nuevos y a medio uso. Precio sin competencia. Permutas. (16/15/VI).

INDUSTRIAS RICARDI S.R.L.- Av. 16 de Julio 1433.- Fabricantes de muebles en general. (16/15/VI).

170 Pinturas

FERRETERIA ROMACRUZ.- Colombia 519. Tel. 28599. Pinturas para Movilidades. (27/1°.).

193 Repuestos

AUTOMOTIVOS "PAULCAM" C. Almirante Grau No. 543 (7/15)

POR MOTIVO DE VIAJE: Vende negocio acreditado, venta de repuestos, lubricantes remachado, balatas y discos COSMOS Jaimes Freyre 2042 parada línea N° 2 Tembladerani.

CASA "INTERTOYO" Telf.; 51371 Repuestos para vehículos INTERNATIONAL. Venancio Burgoa Esq. Boq. (San Pedro).

FERRETERIA "ROMACRUZ". Calle. Colombia 519, telf. 55631 /25/31)

210 Televisores

¿FALLA SU TELEVISOR? Av. Simón Bolivar 1993, personal capacitado en el exterior Tel. 65224 y 53195 (24/31)

TELE SERVICE "EDKU".- Reparaciones de TV. RADIOS, PICK UP, GRABADORAS, CALCULADORAS, etc. Nicolás Acosta N°. 583. (14/20)

217 Vehículos

VENDO CAMION Sinestrado Cañada Strongest. 1857 (7/9)

PROFESIONALES

222 Abogados

CARLOS GOMEZ GARCIA U.- Yanacocha 599 3° Piso Of. 15 La Paz. Calle 25 de Mayo N°. 630 Cochabamba(15/15)

DR. CLEMENTE CHUQUIMIA Y. JUICIOS AGRARIO, CIVIL, PENAL, ADMINISTRATIVO EN GENERAL. Comercio 1036 Of. 2 (3/18)

Dr. MIGUEL ANGEL VIRRUETA A. Yanacocha N° 301 1° piso Of. 7 Tel. 40298

DR. EDUARDO VERGARA ROJAS Cheques - Juicios Civiles Transferencias. Comercio N°. 994. Of. 7. (29/12 VIII).

DR. GASTON RIOS ANAYA DRA OLGA MURILLO. Atención: Asuntos judiciales sociales, penales, tributarios, mercantiles, Yanacocha 301 Edif. Asbún 5° piso Of. 1. Telf. 21583 Casa 3386 (16/16)

DR. JOSE M. CABRERA TAPIA.- Atiende asuntos en general. Comercio 1036, Of. 2 (29/12 VIII).

DR. ALBERTO ROMAY D' ANDREIS.- Criminales - Civiles - Sociales - Transferencias y otras del ramo judicial. Comercio 1036 Of. N°. 2. (29/12 VIII).

237 Consultores

CIRUJANOS.- DR. JAVIER OSSIO QUEZADA. Cirujano General. Edif. Castilla 3°. piso. Loayza 250. Telf. Cons. 20754, Dom. 82082.

DR. JAVIER OSSIO QUESADA.- Cirujano General Edif. Castilla. 3°. Piso. Loayza 250. Teléfono Cons. 20754. Dom. 82082. (16/15/VI).

ROENTGENDIAGNOSTICO

DR. JOSE AGUIRRE ZEGARRA: Médico - Radiólogo: Atiende radiografías generales y especializadas de 8 y 30 a 2 y de 17 y 30 a 20. Sábados por la mañana. Avda. Arce N°. 2390 Tel. 20987 Dom. 82780.

240 Dentistas

DR. RODOLFO SANCHEZ. Isaac Tamayo 616.

DR. SAMUEL CALDERON DURAN: Odontólogo - Odontotécnico Av. 20 de Octubre 1983 Esq. J. J. Perez Telf. N° 43193 Hrs. 14 a 20 p.m.

DR. RENE TORRES VALDA.- CIRUJANO ODONTOLOGO Nicolás Acosta 279. Tel. 51032.

SERVICIOS

317 Agencias Aduaneras

AGENCIA ADUANERA QUIROGA.- Edif. Paris 1er. piso Of. 15 Tel. 37427.

AGENCIA DESPACHADORA DE ADUANAS "LOS ANDES" Calle Genaro Sanjines, Teatro Princesa, 3° piso Of. 8 Tel. 24837. (28/11).

AGENCIA DESPACHADORA DE ADUANAS "LOS ANDES".- Calle Jenaro Sanjinés. Teatro Princesa 3er. piso Of. 8 Telf.

344 Comercializadoras

MOLINOS PARA CAFE DIAMANT SI FIEL S.R.L. Colombia 256 Tel. 54948 Cas. 344 (29/1

"C.I.E.D.A." S.A. C. Murillo N°. 629. Telfs. 27527 - 55727. Importaciones de Materiales de Construcción y Artículos para el hogar.

330 Bebidas Gaseosas

BEBIDAS GASEOSAS "ORIENTAL". C. Colombia 520. Pedidos al Tel. 22982. (7/15)

349 Copiadoras

COPIAS DE PLANOS Y FOTOCOPIAS a 3 $b. " TORREJON" Bueno 370 Telf. 20148

355 Distribuidora

"LA AMERICANA". México N°. 1519. Ofrece Artefactos Electrodomésticos. Elija su plan de pago. (6/12).

356 Distribuidoras de Películas

"CORPORACION AMERICANA J.G.V." Películas de 35 y 16 mm. Comerciales Plza. Venezuela 1406 Tel. 25051 Cas. 4802.

315 Fotocopiadora

INCEBOL FOTOCOPIAS CANON a 3 $b. Calle Loayza 143. Telf. 29122.

395 Imprentas

- **IMPRENTA SAN CARLOS.**- C. Colón 555 Tel. 40008

IMPRENTA "NOVEL" Calle Sucre 740

IMPRENTA MEJIA.- Calle Ingavi 958.

IMPRENTA "MEDINA" C. Nicolás Acosta 415. Interior. Tel. 58284. Trabajos de Imprenta en general (1/1)

LIB. IMP. AVANCE.- Ingavi 789. Tel. 26720.

406 Laboratorios Fotográficos

LABORATORIOS DE COLOR VISION.- Sagárnaga 309. (13/13 VIII).

ARTE FOTO "VILLEGAS".- Almirante Grau 272. Tel. Dom. 54008. Foto Carnet, pasaportes en el día. (11/13).

FOTO ESTUDIO "GISMONDI" Comercio 949. Tel: 27914 ATIENDE FOTO DE ARTE. ESPECIALIDAD EN NIÑOS (24/24)

408 Lavanderías

TINTORERIA JAPONESA A VAPOR Cochabamba 190. Tel. 51546.

410 Laboratorios electrónicos

LABORATORIOS ELECTRODOMESTICOS "KEN".- SERVICIOS DE REPARACIONES Y MANTENIMIENTO. Plaza Israel 603. Telef: 55449. (9/18).

TALLER ELECTRICO ELECTROMOVIL.- Se reparan baterías, generadores, alternadores motor de arranque Gral. Gonzales 1376.

421 Peluquerías

BARBER SHOP "OSCAR".- Av. América N°. 289 Esq. Pando. Altos, Tel. 26834.

OSTER.- Av. Bápista N°. 1096. Atención a partir de hrs. 12 p.m. (23/26)

PELUQUERIA "BARBER SHOP". El Atelier del corte y peinado masculino moderno. Mercado esq. Yanacocha 300 Edif. Asbún Nuevo Tel. 62187.

PELUQUERIA LIBANO.- Vita y Albrechs, atiende con nuevos modelos de cortes Venancio Burgoa N°. 989.

"BARBER - SHOP VELOZ".- Av. 20 de Octubre 1554. Especialidad en cortes de cabellos para Masculino. (8/15).

433 Restaurantes

BAR "JULIO" Av. Villazón 1936 Tel: 29949 Especialidad de la casa Arroz a la valenciana.

RESTAURANT "RIO LAUCA".- Figueroa 693. Tel. 58163. Se sirven platos especiales y criollos:

RESTAURANT "CUERNAVACA" Av. 16 de Julio 1680 Ed. Avenida P. Baja. Comida típica mexicana Telef.: 53393.

439 Sastrerías

SASTRERIA BARTOS: Realiza trabajos para instituciones públicas, privadas, en alta moda masculina, Héroes del Acre N°. 1535 San Pedro Telf. 21160.

SASTRERIA SAMUEL.- Av. Alfonso Ugarte (Lado Barraca). El Alto. Sastre Cortador (2/3/VI)

SASTRERIA "CALLEJOS". Cañada Strongest No. 1813 Especialidad para ambos sexos. (7/21)

SASTRERIA "CADENA" Trajes de lujo. Casimiro Corrales 1073

SASTRERIA "VELAZCO" Cañada Strongest N°. 1561 Especialidad para caballeros (6/12)

SASTRERIA NATANIEL PAZ.- C. Linares 982. Se confeccionan trajes a la última moda para damas y caballeros. (13/13).

"SASTRERIA NAVIA".- C. Nicolás Acosta N°. 254. Especialidad para caballeros. (13/31).

SASTRERIA AGUILAR: Dicta clases en cualquier sistema diplomado de la Academia Internacional Corte Rocosa Barcelona España. Calle EE.UU. N°. 690 pasj.

SASTRERIA "MODART. COMERCIO" Comercio 994. Planta baja. CONFECCIONES FINAS DE TERNOS A MEDIDA Y TRAJES DE ETIQUETA PARA HONORABLE. PUNTUALIDAD Y ESMERO (1/1)

SASTRERIA "BALBOA". Loayza 460 Confeccion fina para caballeros.

ARTEFACTOS DE ILUMINACION

CASA FIEL S.R.L. Colombia 250 Telf. 54948 Cas. 344

443 Snacks

SNACK FOUR SEASONS: Especialidad Pollo a la Canasta, refrescos, bebidas Potosí Esq. Loayza N°. 1375.

SNACKS, FUENTE DE SODA.- Juan de la Riva 1444. Telf. 27676. Salteñas, Sandwichs, pastel paraguayo. (16/22).

444 Sombrererías

ALMACEN DE SOMBREROS Sagárnaga Esq. Murillo 196 Tel. 58214 Venta de sombreros Borsalinos para Cholitas y caballeros.

POR 500 $b.- Confeccionamos trajes para damas SASTRERIA GEMIO.- Colon 272.

451 Talleres

TALLER SERVIMAC: Calle Cochabamba 140. Telf. 65117, especialidad en Máquinas fotocopiadoras, Electrostáticas, de cualquier marca, Máquinas Electrónicas, calculadoras, sumadoras y de escribir. (27/27).

TALLER ELECTRICO ELECTROMOVIL: Se reparan baterías, generadores alternadores, motor de arranque. Gral. Gonzáles N° 1376 - 5/5 X

452 Talleres Automotores

TALLER DE MOTORES PATIÑO.- Calle "A" N°. 335 El Alto La Ceja. (16/15/VI):

459 Talleres de Mecanica

TALLERES ELECTRICO: Se reparan motores, generadores, transformadores Uchumayo 627 (14/13).

LUFTHAFEN.- Reparación de motores en general. Av. Antofagasta N°. 385. El Alto. V. Dolores. (29/3).

463 Veterinarios

VETERINARIA "LOS ANDES" México N°. 1460. Tel. 56500. Consultas, Cirugía, Variedad de implementos para su perro. Ventas de Cachorros de Raza. (del 21/21 IX)

SALON DE BELLEZA AVENIDA. Av. 16 de Julio Ed. Avenida Pta. Baja tintes, cortes, masajes, cosmetología Rizaritos (16/26)

SALON DE BELLEZA RINAH "Rinah, Teresa, Charo, Norico, ofrece a su distinguida clientela, una esmerada atención, plaza San Francisco 893 1°. piso Edif. Fabril Telef. 54038 (24/24)

SALON DE PEINADOS "POCHI".- Av. América N°. 289 Esq. Pando, Altos. Tel. 26834.

465 Técnicos

EXPERTOS EN MAQUINAS OLYMPIA: Mantenimientos, reparaciones, mecánica Colón N°. 463 Tel. 51091.

¡COMERCIALES!

"AYOROA LTDA." Comercio. 822. Tel. 29007. Cas. 2913. GUITARRAS NACIONALES E IMPORTADAS. CHARANGOS Y MATERIALES PARA LA FABRICACION DE INSTRUMENTOS DE CUERDA (1/1)

Churrasquería

CHURRASQUERIA "LA CARRETA": Abierto hasta las 24 horas, sábado y domingo todo el día (lunes cerrado).

ARTICULOS PARA EL HOGAR Y REGALOS

"AYOROA LTDA." Comercio 822. Tel. 29007 Cas. 2913.(1/1)

541 Inmobiliarias

POSTA SUR: Compra-venta de casas, terrenos, departamentos acomodos satisfactorios de alquileres, anticréticos, Jenaro Sanjinés 541 local 19 Tel. 51046 Pj. Kuljis.

VENTA DE INMUEBLES

VENDO TERRENO.- Gran extensión entre Obrajes y Montículo Sopocachi. Escribir E.P. Correo Central.

Productos químicos

VENDEMOS: Mentol - Lanolina - Acido Salicílico - Carbonato de Calcio (Greta) Vaselina Sólida y Líquida - Subnitrato de Bismuto - Esencias: Sitronela - Agua Florida. Laboratorios "KATTIA" Murillo 810.

Carpas

CARPA PARA CAMION. Se vende Av. Montes, Esquina Pucarani, Casilla 2177. Telf. 26982.

PISOPAK
IMPORTADORA FERNANDEZ
CASILLA 5172
Jenaro Sanjines 433 Tel. 54525

DANIEL EL TRAVIESO

Yo no pensaba que ellos eran tan GRANDES.

DIVULGUELO

JUSTO Y FRANCO

MARIA DE ORO

APARTAMENTO G

PICAPIEDRA

GUMERCINDO

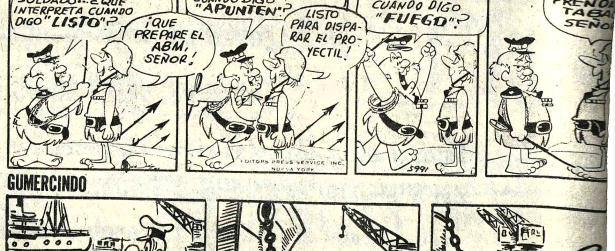

EGOISTO

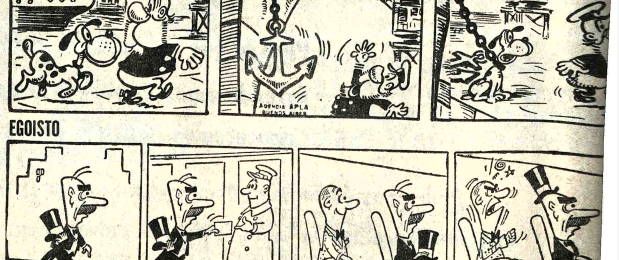

AVISOS ECONOMICOS

stas bros

BERT Y CIA. S. A.
Casilla 195
NUESTRA OFERTA DE LA SEMANA:
ROBERTIS - Biología ular
TMANN - Manual de inolaringología.
ILTON - BOYD - iología Humana
ILTON - BAILEY - iología Quirúrgica
- Anatomía Descriva
PP - Diagnóstico y Tratamiento
UER MOLINS peración Clínica.
IERE - Anatomía ana. Descriptiva y ráfica . 3 tomos.

rtamentos bitaciones

CRETICO Pequeño amento precisamos opocachi o San Pedro. ncias teléfono 52178

NTE necesito 2 ó 3 en anticrético. Ref. o 29727 Sr. Zorrilla (4-

ANTICRETICO amento completo 3 torios, excelente ón Calacoto calle 8 ncias telefono 28721 5405).

RTAMENTO Para reducida en alquiler. venida Saavedra Nº. ltraflores (2-3/75442).

alón de Peinados

STO PEINADORA y ayudante 20 de e Nº. 2020 (1º-).

hículos

ENTA CAMIONETA modelo 84 motor in- mpo tiros. Ref. teléfono 83428 (2—

RO TAXI Llamar a fonos 40460 o 41125

ON VENDO Camione- kswagen" doble ca- delo 71 - 42.000 Kms. lo. Ref. teléfono 63089) (26-3/R).

O Volkswagen Modelo 67, TL. erfectas condiciones. aza Belzu Nº 244, telé- 528 (3/75439)

VENDO Moto YAMAHA 175 DT. Modelo 75 TRAIL, $b. 18.000.— Verla en Yanacocha Nº. 365 (3/75444).

VENDO Brasilia 1.600 7.500 kms. de recorrido dentro la garantía de la casa importadora. Ref: MIraflores José Carrasco 1.506 Sr. Viscarra.

FURGONETA VW 71 en muy buenas condiciones $b. 110.000. Ref. Teléfono 60388. (1-3/75430).

Casas

LUBRAVE. Yanacocha 448. Necesitamos: casas y terrenos en venta, anticréticos, alquileres. (3/75445)

ALQUILO CASA En lugar céntrico alquilo departamento con 4 dormitorios y amplio a familia honorable. Ref. teléfono 41944 (4-7/RD).

Profesores Academias

PROFESOR DE ALEMAN Necesito para alumno de Intermedio del Colegio Aleman. Referencias teléfono 23183 (R)

propiedades Terrenos

TERRENO COMPRO Por Villa Fátima, 1.000 Mts. o más. Teléfono 58835 y 40752 horas oficina, Sr. Denis. (1-3/75429).

COMPRO TERRENO en el Tejar Calle Tarija Nº 355 (28-1°/R)

VENDO TERRENO de 600 mts.2. en COCHABAMBA Km. 6 carretera 1—4 Chapare llamar Mayor Berdeja teléfono 21380 (2—4/R).

Orquestas

CONJUNTO ELECTRONICO (CANO Y SU COMBO) teléfono 52651 (1°-9/7432).

CONJUNTO ELECTRONICO "CANO Y SU COMBO" teléfono 52651 (23-1°. /75406)

"LOS ONIX" Conjunto electrónico teléfono 54333-65996 (25-50ct/75416).

ORQUESTA "COPACABANA" Teléfono 65955 (21-23-X-/75239).

ORQUESTA Electronica teléfono 53220 (22-80ct/75242)

ORQUESTA electrónica "CARAVELL" Teléfono 64206 (24-30/75408)

ORQUESTA ELECTRONICA "PENTAGRAMA" Teléfono 54668. (21-22-X-/75238).

ATENCION ESMERADA Organización de fiestas, acontecimientos, vajilla, servicio de garzones, teléfono 41483 de 9 a 3, 29266 tardes (2—8/75434)

Teléfonos

TELEFONO Vendo Ref. Teléfono 28710 (3-5/75446)

TELEFONO EN VENTA Obrajes. Ref. : 41742 (2/75435).

Empleados

EMPLEADO Se necesita para atender tienda. Referencias calle Colón 143. (4/75449)

ofertas especiales

ARREGLO TELEVISORES A domicilio, garantizados, teléfono 43740 (30-15/75428)

VENDO GALPON METALICO vendo estructura metálica desarmable y ampliable de dimensiones 8 mts. ancho x 12 mts. largo Ref. teléfono 41944 (4-7/RD).

VENDO Microscopio especial para universitarios, normalistas o laboratorios escolares. Teléfono 60841. Sr. Torrico (28 al 16-X/R)

Técnicos

PLOMERO Se hacen instalaciones y reparaciones, Teléfono 54306 (4-8/75447).

PLOMERO Se hacen instalaciones y reparaciones, teléfono 54306 (28-2/75426)

TELEVISORES SE REPARAN con garantía a DOMICILIO teléfono 60120 (27-3/75424)

PLOMERO Instalaciones sanitarias, teléfono 26823. (1-5/75431).

ELECTRICISTA Toda hora Instalaciones y Reparaciones teléfono 60697 (2-4/75443).

Objetos perdidos

AVISO Habiéndose extraviado la Libreta de Ahorro Nº. 6100 de Mutual "La Paz" queda anulada por extenderse el correspondiente duplicado. (2/75440).

Varios

DE OCASION Organo Electrónico (parlantes incorporados), pick—up cuadrofónico. Máquinas de escribir y de coser americanas, mesa de ping pong. Ref. : Reseguin 1982 calle esquina Aspiazu (Sopocachi) teléfono 20838. (2/75436)

EXTRANJERO VENDE Biombo Indú, juego loza, máquinas coser, escribir y otros artefactos eléctricos, tabla planchar, otros varios. Sábado—Domingo de 9.00 a 18.00 hrs. Calacoto calle 15 N°. 8193 (2-3/75441).

AVISO AL PUBLICO Extraviado el certificado Original N°. 000368 depósito a plazo fijo del Banco Boliviano Americano por $us. 180.000.- Queda nulo y sin valor por haberse extendido el correspondiente duplicado (4/75448).

DE OCASION Vendo una grueseadora para carpintería. Ref. Hotel Oruro Pieza 27 con Sr. Antonio Almaraz. (2—4/7538).

LUBRAVE Yanacocha 448. Préstamos $b. 30.000, sobre joyas, 60, y 40.000. sobre vehículos (3/75445)

LUBRAVE Yanacocha 448. Necesitamos capitalistas con diferentes sumas. Teléfono 29454 (3/75445)

COCHABAMBA

ALQUILER O VENTA Por motivo de viaje alquilo ó vendo CURTIEMBRE con maquinaria: completamente instalada pleno funcionamiento, con clientela, más productos químicos y materia prima (CUERO) Referencias casilla 1123 COCHABAMBA-BOLIVIA (27-2/73024)

COCHABAMBA Vendo Bar-Restaurante acreditado, céntrico a media cuadra Plaza Principal. Ref. Teléfonos 2-2321 . La Paz: 23117. (3-4/75437)

SANTA CRUZ

EN SANTA CRUZ Vendo Moto JAWA 250 modelo standard 1975. 3.000 kms. $b. 15.000.- El Pary frente Embotelladora Crush. Familia Terrazas. (2—4/R).

SE VENDE En Santa Cruz próxima a la ciudad, sobre carretera asfaltada. Lechería funcionando organizada 400 bts. diarias. Facilidades de pago. ef. Casilla 403, teléfono 2—2164 Santa Cruz (2—6/64514).

EN SANTA CRUZ de ocasión, por viaje, se VENDEN 14 hectáreas, carretera asfaltada, teléfono 26913 casilla 1024 (26-2/64517).

SANTA CRUZ Oportunidad, transportistas en general vendo dos camiones Bedford Ingleses chito, caracollo, cuatro velocidades caja de transferencia alta y baja carrocería metálica etc. Casilla 3181 teléfono 2-2250. Santa Cruz (20-3/64520)

SANTA CRUZ Vendo casa ubicada en 2do. anillo Circunvalación, dos cuadras de Aduana con 700 m2 de terreno Ref.: Teléfono 2—6422. (2—5/64524)

Ropa

ROPA DE MUJER.- Se vende. Ref: Av. Busch 949 (pasaje más arriba del Sucre Tenis).

H. Hose ganó el torneo Marlboro

MEDELLIN, COLOMBIA, 3 (AP) - El venezolano Humprey Hose se recuperó de un mal comienzo y venció al yugoslavo Zeljko Franulovic por 5-7, 7-6, 6-2 para consagrarse gran campeón de la gira tenística del Caribe por el trofeo "Marlboro".

Hose, nacido en Curacao pero que representa desde hace varios años a Venezuela, ascendió en la clasificación general del tercero al primer lugar.

El yugoslavo Franulovic era el favorito para imponerse en la competencia de seis etapas.

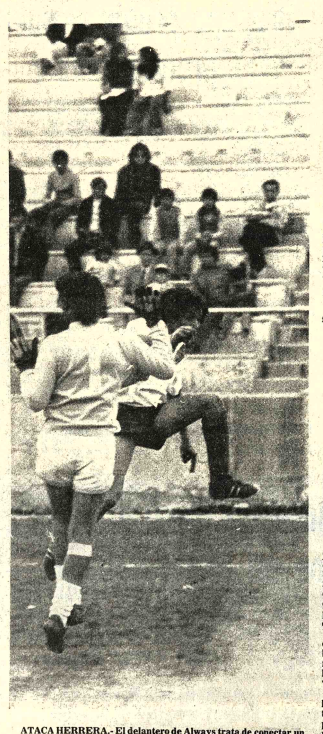

ATACA HERRERA.- El delantero de Always trata de conectar un envío sobre la valla de 31 mientras el arquero Roque Segundo Escóbar se mantiene a la expectativa. Los de la banda roja se despidieron ayer con una victoria.

Natación

Batieron marca de la posta cuatro por cien

En la jornada acuática cumplida ayer en la piscina de Obrajes se batió el récord nacional de la posta 4 x 100 combinada damas mayores. Anteriormente el récord estaba en poder del plantel de Cochabamba con el tiempo de 5'39" 8/10.

Las nadadoras, Alejandra García, Antonieta Arteaga, Luis Reynolds y María Eguía, homologaron el récord nacional en la posta.

María Eguía, al nadar en la posta superó su propio récord de 1'11" 7/10 a 1'09" en los 100 metros estilo libre, no pudiendo homologarse por ser la cuarta componente de la posta.

En Saltos Ornamentales, Mario Miranda y Enrique Paz en varones, y Shella Palza en damas, dieron la nota sobresaliente del certamen.

La Comisión Técnica de la Asociación se reunió con los entrenadores de las disciplinas de Natación, Clavados y Polo Acuático y luego de cotejar las planillas, conformará el equipo que representará a La Paz en los Juegos de la Juventud.

RESULTADOS

Los resultados de la fecha fueron los siguientes:

...**100 Mts. estilo espalda Varones Juveniles:** 1.- Tito Sánchez, 1.32.0; 2.- Juan Pabón, 1.32.3; 3.- Alejandro Ticona, 1.45.1; 4.- Feliz Zenteno, 1.45.9.

100 Mts. combinado individual Varones Infantiles: 1.- Moisés Zabaleta, 1.52.8; 2.- Antonio Coronado 1.58.9.

100 Mts. estilo libre Damitas Juveniles : 1.- Aurea Miranda, 1.24.8.

100 Mts. Mariposa Varones Juvenil: 1.- Juan Pacheco, 1.30.0; 2.- Jaime Coronado, 1.33.6; 3.- Andres Villanueva, 1.40.4; 4.- Alejandro Ticona, 1.54.5

200 Mts. combinado individual Damitas Juveniles: 1.- Elena Mendoza 3.39.7.

100 Mts. estilo espalda Varones Menores: 1.- Nadadores descalificados por infracción en las vueltas.

POSTA 4X100 Combinada DAMAS MAYORES: 1.- Adelina García, Antonieta Arteaga, Luisa Reynolds y María Eguia, 5.54.5 **RECORD NACIONAL.**

NOTA.- El anterior Récord Nacional lo ostentaba el equipo de COCHABAMBA desde el año 1970 con 5.58.8.

En esta misma prueba la nadadora MARIA EGUIA bajó su propia marca Nacional de 1.11.7 a la nueva marca de 1.09.9 no homologándose por ser la cuarta nadadora de la posta.

100 Mts. estilo libre Varones Juveniles (Primera Serie): 1.- Hernán Terrazas 1.12.6; 2.- Miguel Eguía, 1.16.6; 3.- Tito Sánchez, 1.17.5; 4.- Jaime Coronado, 1.19.2; 5.- José Marín, 1.19.5; 6.- Juan Pacheco, 1.23.9; 7.- Juan Pabón 1.25.8; 8.- Alejandro Ticona, 1.28.0; 9.- Alvaro Flores, 1.38.4.

SALTOS ORNAMENTALES

Destacaron los excelentes clavistas MARIO MIRANDA, ENRIQUE PAZ en varones y SHEILA PALZA en Damitas. Intervinieron también con éxito los siguientes saltadores: MARIO GUISSANI, JUAN MURILLO, PETER ELSNER y la infantil saltadora MARIA JOSE MIRANDA.

POLO ACUATICO

En emocionante partido se impuso la selección "A" a la "B" por 12 a 1 goles.

ELECCION DE LA REINA DEL DEPORTE PACEÑO 1976

Fue designada la señorita MIRIAM BALDERRAMA del VOLIBOL.

Seis récords en la fecha atlética de ayer

Un total de seis nuevos récords nacionales fueron logrados ayer en una nueva competencia del atletismo local, totalizando así 11 si se toman en cuenta los cinco batidos el pasado sábado al iniciarse la competencia "Confraternidad Boliviano-Israelita".

El evento atlético que tuvo como a patrocinador principal a la Embajada de Israel en nuestro país alcanzó un éxito insospechado por el decidido empeño por parte de los atletas que lograron nuevas marcas con promesa de seguir mejorando en el futuro.

En la prueba de caminata de 30 kilómetros el atleta Esteban Quelale, homologó récord nacional con un tiempo total de 3 horas, 20 minutos 51 segundos y 7 décimos.

En la caminata de 20 kilómetros Carlos Narváez, batió récord nacional al emplear para el recorrido 1 hora, 54 minutos, 4 segundos. La anterior marca fue establecida, en 1974, por Lucio Guachalla con 2 horas, 13 minutos.

En 200 metros-vallas el ganador fue Roberto Prado, con 29" 98 segundos. En 110 metros-vallas, Ramiro Aponte, marcó 2 minutos, 1 segundo.

Por su parte el juvenil atleta Juan Carlos Cusicanqui, fue el encargado de batir el récord nacional en los 1.500 metros planos. Empleó un tiempo de 4 minutos, 24 segundos y 8 décimas. El anterior récord fue establecido en 1975, en el Ecuador, por Osvaldo Morejón quien registró para la distancia: 4'.28",6/10 Morejón, ayer batió también su propia marca con 4'.26",9/10

En varones mayores siempre en 1.500 metros planos Jhonny Pérez, impuso el registro de 4'.5",7/10. En damas mayores Mery Rojas destacó marcando 5 minutos, 31 segundos y 7 décimas.

En 1.000 metros planos, categoría juvenil, Carlos Jhanssen, batió el récord nacional al cronometrar 2'.49",2/10 El año pasado el récord fue implantado por Erwin Becker, con 3 minutos, clavados. En la categoría mayores Jhonny Pérez registró: 2 minutos, 48 segundos, 6 décimas.

Rafael Verazain, saltando con garrocha 3 metros, 40 centímetros fue el ganador de la prueba.

En salto alto al implantado Sergio Alipaz , marcó 1 metro, 40 centímetros. El juvenil Hufscar Cejas logró 1 metro con 65 centímetros. Finalmente en el grupo de mayores, Juan Costas logró 11 metro con 70 centímetros.

Logrando lanzar el disco a una distancia de 34 metros con 20 centímetros al atleta Rodolfo Hurtado implantó un nuevo récord nacional en la especialidad superando el anterior del año pasado registrado por Juan Carlos Chiappe, con 25 metros, 78 centímetros. Hurtado realizó ayer cinco lanzamientos logrando un igual número de records hasta llegar a la marca ya anotada.

En damas-mayores María Elena de Zacari registró con el disco 27 metros con 95 centímetros.

Finalmente en la prueba de salto largo los resultados fueron estos: Infantiles Juan Carlos Vega, con 4 metros 98 centímetros. Menores.- Eduardo Forno, 5 metros. Juveniles- Miguel Salinas, con 5 metros 66 centímetros. Mayores.- Roberto Prado, con 6 metros, 19 centímetros. Damas mayores.- Trinidad Guerra, con 3 metros, 85 centímetros.

Decaído?

OPOVITAM es el más nuevo y más adelantado producto, de sorprendente y bien probada eficacia para reforzar y renovar el

vigor varonil

en hombres agotados y decaídos prematuramente. **OPOVITAM** contiene Methyltestosterona y Extracto Testicular (HORMONAS SEXUALES MASCULINAS) necesarias en el hombre para evitar o combatir el prematuro descalmiento, DEBILIDAD SEXUAL, falta de entusiasmo para todo, y síntomas característicos de prematuro agotamiento.

OPOVITAM no contiene excitantes.

FABRICADO EN ESTADOS UNIDOS

Vuelva a sentirse virilmente activo y animoso. Pida en Farmacias y tome

OPOVITAM

PARA HOMBRES

Barcelona, Real y Atlético de Madrid ganaron sus partidos

MADRID, OCT 3 (AFP).- Todos los punteros del campeonato español disputaron hoy en sus respectivos encuentros de la quinta ronda del torneo de fútbol español de primera división.

El Barcelona triunfó ampliamente del Salamanca (4/1), el Real Madrid igualó en Sevilla (1/1), el Atlético de Madrid se apuntó un difícil triunfo sobre su homónimo bilbaino (2/1) y el español hizo tablas con la Real Sociedad (3/3).

El Valencia que juega por la noche contra el Betis, sigue encabezando la tabla de la primera división, empatado a siete puntos con el Español de Barcelona.

Les siguen un grupo de cuatro equipos con seis puntos entre los que se encuentran el Barcelona y el Atlético de Madrid.

El Real Madrid va detrás con cinco puntos igual que los leones de San Mamés.

Cierran la tabla Betis y Salamanca con dos puntos.

La jornada dominguera que acusó una afluencia masiva de espectadores en los terrenos de juego, especialmente en Barcelona, Madrid y Sevilla, no incluyó sopresas.

Se registraron cuatro empates en los terrenos de San Sebastián, Vigo, Burgos, y Sevilla.

Salvo en Burgos, donde llovió con abundancia, en el resto de los terrenos el tiempo fue seco.

En Barcelona, con lleno, el cuadro local que fue recibido con una ovación por sus anteriores actuaciones, logró un amplio triunfo sobre el Salamanca (4/1) al que dominó a lo largo y ancho del partido.

D'Alessandro tuvo bastante trabajo realizando buenas intervenciones.

Clares (2), Sótil que reaparecía y Asensi fueron los marcadores del bando local.

El argentino Rezza hizo el del honor forastero.

En Madrid, con lleno también , los dos atléticos se enfrentaron en un choque muy competido y de juego duro.

Triunfaron los madrileños por 2/1, tantos conseguidos por Leivinha y Alberto.

Los bilbainos fueron los primeros en inaugurar el marcador por medio de Villar.

En Sevilla, lleno hasta la bandera en el Sánchez Pizjuan y enorme expectación ante la presencia del Real Madrid.

El lance se jugó a fuerte tren con mayor dominio de los andaluces que ejercieron gran presión sobre el área de Miguel Angel.

Fruto de ese acoso fue el tanto de Rubio a los 26 minutos.

El del Real fue obra del argentino Guerini en el minuto 54. En esta segunda parte el Madrid se sacudió el dominio.

En San Sebastián, con buen tiempo y mucha gente, el Español se llevó un punto a fuerza de coraje y jugar al ataque frente a una Real Sociedad que tomó el mando en la primera parte.

Idigoras, Diego y Satrustegui fueron los realizadores locales.

Marañón (2) y el brasileño Jeremias, hicieron los del Español.

En Vigo, encuentro de poca calidad con reparto de puntos entre el Celta y el Elche (1/1).

Jugaron mal los ilicitanos que marcaron su gol por mediación de Félix.

El Celta empató de Penaiti, lanzado por su cancerbero Fenoy.

El argentino es el segundo que transforma.

En Zaragoza, el titular se impuso a la Unión Deportiva Las Famas por 2/1.

Buen encuentro y gran actuación de Carnevali que evitó a su equipo una goleada.

Los tres tantos fueron logrados en la segunda parte y fueron obra de Porta y Arrós por el Zaragoza y Pereyra por los canarios.

En Burgos, igualada a un tanto entre el propietario del terreno y el Santander.

Juego muy equilibrado con gol de Viteri para el Burgos y de Chinchón para el Santander, ambos en la segunda parte.

En Alicante, un hércules impetuoso venció por la mínima a Málaga, que aunque le frenó bien y respondió con peligrosos contragolpes, no pudo con el mejor juego de los alicantinos.

Sancayetano fue el autor del gol.

Santa Cruz y Gimnasia hoy en básquetbol

Mariscal Santa Cruz con Gimnasia y Esgrima protagonizarán esta noche el principal encuentro de una nueva fecha del certamen oficial de básquetbol.

El cotejo está señalado para las 21 horas en el Coliseo Cerrado "Ciudad de La Paz".

En el semifondo, también por el grupo masculino, deberán jugar los quintetos de Jaime Laredo con Simón Bolivar

La preliminar de la jornada de hoy estará a cargo de los planteles femeninos de Magisterio y Saetas.

La programación comenzará a las 19 horas de acuerdo a lo dispuesto pór el Comité Técnico de la Asociación de Básquetbol de La Paz.

Tenistas chilenos ganaron un título

MEDELLIN, COLOMBIA, 3 (AP)- Los chilenos Patricio Cornejo y Belus Prajoux, se coronaron esta tarde en el coliseo cubierto de aquí campeones de dobles de la gira tenística del Caribe que se inició en Puerto Rico el 13 de septiembre y comprendió seis etapas.

El binomio chileno dominó ampliamente desde la partida de la correría promovida por la industria "Marlboro".

El juvenil Prajoux y el veterano Cornejo se lucieron en San Juan de Puerto Rico, Santo Domingo, Aruba, Curacao, Panamá y aquí.

En la final vencieron a los colombianos Jairo Velasco e Iván Molina por 7-6 y 6-3. En semi-finales superaron a Humprey Hose, campeón individual, y a Edison Mandarino, de Brasil, por 6-1 y 7-6.

Vestibulares CEPU

Prox. Turno. Octubre 4. Prof. Ciclo Básico UMSA. 10 Materias integradas. Psicotécnico intensivo.

Inf. UMSA Librería P.B. CEPU: Ingavi 1047- Of. 2,Tel. 57719-61670.

SILVANA

El reloj suizo de confianza

Distribuidores para Bolivia:

LA PRECISION

Casilla 569 - Cochabamba

AGENDA

PRESENCIA Av. Mariscal Santa Cruz, Edif. Esperanza PISO, TEL. 40460 - 41125 y 52184 - GERENCIA: Tel. 52172. CIRCULACION Tel. 52178 REDACCION: Tel. 51908.- Casilla 1451 de Correo Postal 3275.

FARMACIAS DE TURNO
Del 2 al 9 de Octubre

COMERCIO, Dr. Juan Arsos, Comercio 1412 Loayza-Bueno Nº 20382.- **SANTILLARION,** Dra. Rosario Quezada, Rodriguez Nº. Tel. 41595.- **SANTA FE,** Dra. María Urday, Av. Arce 2522, Tel. 21581.- **SUMA KOLLA,** Dra. Nelly Gironda, Av. Héroes del Cenebre edificio (El Tejar).- **JUNIOR,** Dra. Ruth de Irahola, Av. Constitución 236 Tel. 54648.- **CALACOTO,** Dra. Teresa García, Calle Ballivián (Puente).- **SAN LUIS,** Calle Diaz Romero 1334, Tel. 24785.

FARMACIAS DE TURNO PERMANENTE

OBRAJES, Dr. Ricardo Garcia - Plaza Franz Tamayo (Obrajes) Tel. 82081.- **VENTA Y RUZ,** Dra. Carmen Ramirez - Avenida Antofagasta (Alto) Tel. 58107.- **CRISTO REY,** Dra. Rosa Quintela - General Lanza Nº 210 (Sopocachi) Tel. 27534.

NUMEROS 119 - ASISTENCIA PUBLICA 118-2211 - RADIO PATRULLA 110 - TRANSITO 26148 SAMAPA 26628 - 26548 - ENERGIA 54357 - TELEFONOS (RECLAMOS) 113 INFORMACIONES 104 SEÑORITA HORA 117 LARGA DISTANCIA EXTERIOR 55907-09 INTERIOR 20402-03 HOSPITAL DE CLINICAS CENTRAL 22821 - 22872 - AASANA 59333-59310.

FLOTAS

AROA Alonso de Mendoza 242, Tel. 27086. **ALIAGA** Montes 7, Tel. 26376. **ANDINO,** León de la Barra 380, Tel. 29471. **LAS,** Alonso de Mendoza y Bozo 226, Tel. 28621. **AUTO NEAS INGAVI,** (viajes al Desaguadero) Manco Kapac 445 (frente a Vita) Tel. 28961. **BUSTILLOS,** Calle Tumusla, al lado del Tel. 26894. **BOLIVIA,** Alonso de Mendoza, Tel. 55854. **CONDOR,** Bozo esquina Montes Tel. 28982. **CONTINENTAL,** Montes 675 Tel. 29061. **COPACABANA** Montes 620 Tel. 20377. **SANTA DE PLATA** Av. Manco Kapac (Prolong. I. Tamayo) Tel. 55658. **EXPRESO AMERICANO** Bozo 167 Tel. 26603. **EL CISNE** Bozo 169 Tel. 61321. **EL DORADO** Bozo 106 esq. Montes Tel. 60375. **EL CHAPACO** Chuquisaca 536 Tel. 26758. **FLOTAS UNIDAS 15 DE ABRIL** Calle Tiquina 131 Tel. 28211. **IMPERIAL** Pando 159 Tel. 57322. **KIRQUINCHO** Bozo 106 Tel. 54612. **KORILAZO** Pando Tel. 23810. **LA VELOZ DEL SUD** Tiquina esq. Figueroa 739 Tel. 23146. **MANCO KAPAC** Tumusla 530 (Hotel Tumusla) Tel. 50033. **MONTANA DE PLATA** Manco Kapac. **ORIENTE** Alonso de Mendoza esq. Ingavi 278 Tel. 27551. **SAMA** Plaza Riosinho 98 Tel. 64436. **SAN JORGE** Manco Kápac 450 (a 1/2 cuadra Vita) Tel. 61324. **TRANSPORTE DE CARGA A LARGA DISTANCIA** Plaza Alexander 190 Tel. 27775. **TRANSPORTES RIVEROS** Montes 762 Tel. 26984. **TRANSPORTE PESADO** Montes 511 Tel. 25083. **TRANS SERVICE LTDA.** Alto de la Alianza 630 (Casilla 3922) Tel. 43154. **UNIVERSO** Montes 638 Tel. 42831. **URUS** Bozo 194 Tel. 59793. **VICTORIA** Calle E. Calderon 383 (Gran Poder). **YUNGUENA** Calle Viacha esq. Av. Américas 497 Tel. 43001.

EMPRESAS AEREAS

AVIANCA Tels. 43909 - 40883 **AIR FRANCE** Tel. 51740 **LAN CHILE** Tel. 25536 - 57750 **KLM** Tel. 42965 **SWISSAIR** Tel. 28924 **PANAM** Tel. 54117 - 41863 **BOA** Tel. 26387 **VARIG** Tel. 21450 **ECUATORIANA** Tel. 54472.- **IBERIA** Tels. 20270 - 24378 - **ALITALIA** Tel. 23494 **B.O.A.C.** Tel. 55541 **CANADIAN PACIFIC** Tel. 55341 **SOUTH AFRICAN AIRLINES** Tel. 55541 **BRITISH CALEDONIAN** Tel. 55541 **TAM** Tel. 25542 **AEROPUERTO** 59125.- **AEROPUERTO INTERNACIONAL:** VENTAS INFORMES Tels. 20100 - 21105 **AEROPUERTO** Tel. 59303 **CARGA** Tels. 59555 - 59053 **LUFTHANSA** Tels. 20383 - 25780 - 59499 - 50606 **LAN Chile** Tel. 25536 - 57750.

FERROCARRILES

ESTACION CENTRAL Tels. 52510 - 53510 **ESTACION GUAQUI** Tel. 2158.

Ministerio de Educación y Cultura
Ministerio de Finanzas

Comunicado

A todos los funcionarios docentes y administrativos del Ministerio de Educación y Cultura, tanto del área urbana como rural, se comunica que a partir del día miércoles 6 de octubre se llevará a cabo el empadronamiento presupuestario institucional, conforme se declara en el primer párrafo de la Resolución Ministerial Nº 671 de 25 de agosto del año en curso, que a la letra dice:

''SE RESUELVE:--- Autorizar a la Dirección General de Administración el levantamiento de la planilla presupuestaria de docentes y administrativos del Ministerio de Educación y Cultura en todos los establecimientos educativos fiscales de todo el país, es decir, los de la Educación Primaria, Educación Secundaria y Profesional Media, Educación Normal, Educación Superior No Universitaria, y Educación de Adultos; en todos los casos para la Educación Urbana y Rural y la Administración Central y desconcentrada, a objeto de la formulación presupuestaria del Servicio Educativo''.----------

A este efecto, se recomienda a todos los funcionarios docentes, administrativos y personal de servicio, dar cumplimiento a esta disposición y cooperar al empadronamiento presupuestario a fin de alcanzar los objetivos planteados.

La Paz, 1º de octubre de 1976

DEPARTAMENTO DE RELACIONES PUBLICAS Y PRENSA

MATEMATICAS
NEURO VIMIN
INTI
NEUROTONICO
Y RECONSTITUYENTE
BIOLOGICO

PRESENCIA
Deportes
La Paz, Bolivia, lunes 4 de octubre de 1976

este bebé necesita
NENE-DENT
Para la dentición del bebé

Carlos Méndez venció en Circuito Manaco

"CHINO" MENDEZ.- El coche de Méndez corriendo en el Gran Premio. Ayer se impuso en el "Circuito Manaco" de la ciudad de Cochabamba, tras una buena actuación.

COCHABAMBA, 3 (ESPECIAL) - El volante de Santa Cruz Carlos "Chino" Méndez, se impuso en el "Circuito Manaco" corrido ayer en el autódromo Bolivia de esta ciudad.

El piloto cruceño registró un tiempo total de 2 horas, 32 minutos, 49 segundos, 2 décimos contra 2 horas, 33 minutos, 14 segundos, 8 décimos, que marcó el representante de Oruro, René Rocha, clasificado en el segundo lugar de la prueba, que contó con la asistencia de muchísima cantidad de aficionados que se dieron cita en el autódromo Bolivia.

En el tercer puesto se ubicó Armando Paravicini, y cuarto Tito Paz, también representante de la ciudad de Santa Cruz. El promedio del vencedor de la carrera fue de 118.728 kilómetros por hora.

El argentino Jorge Recalde, que era gran candidato al triunfo, se vio obligado a abandonar por dificultades mecánicas.

Uruguay prosigue su fase premundialista

MONTEVIDEO, 3 (AP) - La selección uruguaya de fútbol emprenderá el lunes una gira de dos semanas por cuatro naciones del continente con el propósito de intensificar su preparación para las eliminatorias de la "Copa del Mundo" de 1978 en Argentina.

El equipo deberá enfrentar en su grupo clasificatorio a los equipos de BOLIVIA y Venezuela. Estos juegos están programados para febrero y marzo de 1977.

Los uruguayos, que iniciaron sus trabajos hace tres semanas a las órdenes del técnico Juan E. Hohberg, se presentarán este mes en Chile, Perú, Colombia y Ecuador.

La delegación, que será presidida por el dirigente Carlos Fernández, estará integrada solamente por 18 jugadores confirmados anoche por Hohberg.

Este dijo que en la gira se podrá "definir el equipo titular, ensamblar el juego colectivo y observar la forma en que se mueven los muchachos en el exterior".

"Sin dejar de reconocer que los resultados son siempre importantes, no buscaremos en esta etapa de nuestro trabajo resultados", dijo Hohberg.

El técnico anunció que exigirá a sus dirigidos jugar con "criterio ofensivo, como lo han hecho en estas tres semanas de preparación.

Los futbolistas que integrarán la delegación que el lunes viajará a Santiago de Chile son: Goleros, Rodolfo Rodríguez y Artigas Araujo; zagueros, Alfredo los Santos, Walter Olivera, y Rafael de Villazán; marcadores laterales, Héctor Roux, Sergio Ramírez y Beethoven Javier; mediocampistas, Mario Pereira, Lorenzo Unanue, Pedro Grafigna, Julio Giménez y Rodolfo Abalde; delanteros, José Muñiz, Fernando Morena, Waldemar Victorino, Rodolfo Rodríguez y Carlos Puppo.

Uruguay debutará el miércoles 6 ante Chile en el estadio "Nacional" de Santiago. El 12 de octubre los "celestes" se presentarán en Lima ante el equipo nacional peruano, y tres días después en "El Campín" de Bogotá frente a Colombia. La gira concluirá el miércoles 20 en Quito frente al equipo de ese país.

Angustioso triunfo logró ayer Boca Juniors: 2 a 1

BUENOS AIRES, 3 (AP).- Un angustioso triunfo logró hoy Boca Juniors por 2-1 frente a Atlético Tucumán, mientras el recién ascendido Platense perdió su invicto ante San Martín de Mendoza, en cotejos correspondientes a la quinta fecha del campeonato nacional de fútbol.

El triunfo de Boca, que lo logró con dos goles en el segundo tiempo, no se ajustó a lo realmente acontecido en el campo de juego.

La primera parte fue favorable a los tucumanos que predominaron también en algunos pasajes del complemento.

Mastrangelo convirtió los dos goles para Boca a los 16 y 26 del segundo período.

Platense, que se había constituido en la sorpresa del torneo tras cuatro triunfos con iguales partidos jugados, cayó sorpresivamente ante San Martín, de Mendoza, por 2-1.

El viernes, en encuentro adelantado, River había vencido a San Martín (Tucumán) por 2-1.

Argentinos Juniors dio cuenta fácilmente de All Boys por 3-0 y sigue al frente de la zona "D" junto con Newell's Old Boys.

Resultados:

Zona "A":
Atlético Tucumán 1 Boca Juniors 2; Quilmes 3 Independiente 0; Chacarita Juniors 1 Temperley 2; Gimnasia (Jujuy) 1 Gimnasia (La Plata) 0;

Zona "B":
Racing 1 San Telmo 1; Banfield 5 Atlanta 1; Estudiantes 2 Atlético Ledezma (Jujuy) 0.

Zona "C":
Sportivo Patria (Formosa) 1 Unión (Santa Fe) 1; Aldosivi (Mar del Plata) 0 Huracán 3; Platense 1 San Martín (Mendoza)2; Velez 1 Rosario Central 1

Zona "D":
Colón (Santa Fe) 2 Central Norte (Salta) 1; Talleres (Córdoba) 2 Huracán (C. Rivadavia) 1; San Lorenzo 5 San Lorenzo (Mar del Plata) 2; Newell's Old Boys 2 Ferrocarril Oeste 0

Interzonal:
Argentinos Juniors 3 All Boys 0;

En la Zona "A" puntos, escoltado con 7. Luego que (Jujuy) con 6 e con 5.

En el grupo "B" líder con 8 unidades con 6 por Banfield ubican Atlanta (Jujuy), Racing con 5.

En la sección "C" es Platense con 8, 7 por Rosario Central, Aldosivi y Huracán dades.

En la zona "D" Juniors y Newell's talizan 8 unidades tienen Ferrocarril Huracán (C.Rivadavia) y tral Norte (Salta).

Torneo local de pelota de mano

Los siguientes fueron los resultados que se registraron ayer en los frontones de Miraflores al cumplirse una nueva fecha del torneo oficial de pelota de mano y que controla la asociación respectiva.

CUARTAS DIVISIONES JUVENILES.- Frat. Saya 2, Cochabamba 0; Dep. Lanza 0, Internacional 2.

CUARTA DIVISION DE HONOR.- Internacional 0, Miraflores "A" 2; Illimani "B" 0, Santa Rosa 2; Cochabamba 0, Illimani "A" 2; 8 de Diciembre "A" 2, 8 de Diciembre "B" 0.

Torino y Juventus ganaron en la iniciación del fútbol italiano

ROMA, 3 (AP).- El actual campeón Torino venció hoy a Sampdoria de Génova por 3-1 mientras su adversario local, Juventus, venció en Roma a Lazio por 3-2 en la primera ronda del torneo italiano de fútbol de la temporada 1976-77.

Ambos equipos confirmaron su papel de favoritos en la lucha por el título de 1977. Torino aprovechó los dos rápidos goles de su centro delantero Francesco Graziní a los 5 y 7 minutos de la primera etapa para jugar confiado y tranquilo.

Juventus también obtuvo un par de goles por intermedio de su extremo izquierdo Roberto Betega, de modo que los dos equipos turineses iniciaron una rápida carrera de goles en el largo trayecto hacia el título.

En la rueda inicial también triunfaron Fiorentina de Florencia, que derrotó en Cesena al equipo local por 2-1, y Milán, que en su campo venció a Perugia por 2-1.

Los cuatro encuentros restantes terminaron igualados. Verona y Bologna empataron 3-3 y Génova vs. Roma 2-2, mientras que concluyeron sin goles los partidos entre Catanzaro vs. Nápoli y Foggia vs. Internazionale.

Torino mantuvo firme control de su partido pese a un gol del centro delantero de Sampdoria de Georgis, que a los 6 minutos de la segunda etapa redujo la ventaja turinesa a 2-1. A tres minutos del final, el puntero izquierdo de Torino Paolo Pulici anotó el tercer gol de su equipo y aseguró la victoria.

Bettega anotó para Juventus a los 12 del primer tiempo y a los 25 del segundo, mientras el centrodelantero Roberto Bonimegna hizo el restante a los 9 de la segunda etapa. Lazio descontó a los 11 del segundo tiempo con gol de mediocampista Cecconi y sobre el final el centro delantero Giordano anotó el segundo gol de su equipo.

En los ocho partidos de la primera rueda hubo un récord de 25 goles, en contraste con la habitual preocupación ultradefensiva de los equipos italianos. El mayor aporte provino del empate de Verona 3-3.

El brasileño Sergio Clerici, único extranjero que queda en el torneo italiano de fútbol, deslumbró con dos goles para Bologna a los 15 y 31 de la segunda etapa, pero su equipo debió conformarse con un empate por un gol en el último minuto del goleador de Verona Gianfranco Zigoni.

Zigoni había anotado otro gol a los 14 minutos del primer tiempo y el restante de su equipo fue del volante Moro a los 4 del segundo tiempo. El primer gol de Bologna fue convertido por el puntero izquierdo Grop a los 13 de la primera etapa.

Milán anotó dos goles en otros tantos minutos los mediocampistas Maldera a los 20 y Capello a los 22- que le dieron la victoria.

CONCURSO DE BELLEZA.- Estas cuatro damitas fueron finalistas en el concurso de belleza que se llevó a cabo en Obrajes, para designar a la Reina del deporte juvenil de La Paz. Se impuso Miriam Balderrama.

Nuevo campeón mundial de box

LOS ANGELES, EE.UU. OCT 3 (AFP)- El púgil mexicano Gut y Espadas estaba tranquilo y sonriente después de haber arrebatado al panameño Alfonso López la corona mundial de los moscas.

"Sabía que tenía que noquearlo para ganar el trono. El secreto de mi triunfo fue la condición física con que subí al ring. De no haber sido por eso, a lo mejor me hubiera noqueado", dijo el nuevo campeón mundial.

"López actuó como un gran campeón y me lastimó varias veces, sobre todo cuando me alonto con una de sus ráfagas. Lo bueno fue que pude aguantarlas bien. A la larga tenía que conectarle mi derecha y por fin lo logré", añadió el púgil mexicano.

TRIUNFO DE ALWAYS READY.- Los de la banda roja vencieron 1 a 0 a los "mineros" de 31. En la foto, el marcador de punta de 31, Quisbert tratando de frenar la entrada de un delantero de Always Ready, mientras Saavedra observa el desenlace de la jugada.

Peñarol venció a Danubio 4-1

MONTEVIDEO, 3 (AP)- Peñarol, que hoy derrotó a Danubio por 4-1, marcha junto a Nacional que ayer venció 2-0 a Sud América a la vanguardia del torneo de fútbol "Liga Mayor".

Al completarse esta tarde la disputa de la quinta fecha, Peñarol y Nacional están al tope de las posiciones en calidad de únicos invictos, habiendo perdido ambos un sólo punto.

Los resultados de los otros partidos que completaron la etapa fueron:

Defensor uno River Plate cero (jugado sábado de noche); Liverpool cinco Fénix cero; Wanderers uno Huracán buceo uno; Rentistas dos Cerro cero;

fricasé? ahora! con TAQUIÑA

donde se vende PAPAYA SALVIETTI
pida cerveza TAQUIÑA!
PEDIDOS TEL. 52230
FABRICA SALVIETTI

YOKOHAMA
OFERTA ESPECIAL:
PARA MICROS 750 x 16/10 Y-45
Trilla corriente $b. 1.190.--
PARA VW BRASILIA 590 x 14/6 Y-201
Trilla corriente $b. 560.--
Import Export Interamericana Ltda.
La Paz, Av. Montes 452 Tel: 27947
Santa Cruz Av. Irala 652 Tel: 2-6034
Oruro Pagador 779 entre León y 1ro. de Noviembre Tel: 53053
COCHABAMBA Agustín López 6838 Tel: 2-2990

¡PODER
70 EVINRUDE
EN MOTORES FUERA DE BORDA IDEALES PARA LAGOS Y RIOS
¡ REPUESTOS
COBANA
AV. MARISCAL SANTA CRUZ 1223
SUCURSALES: SANTA CRUZ, POTOSI, C
SUCRE, ORURO Y TARIJA
EVINRUDE